



**COMPRESORIO ALPINO TO 1
VALLI PELLICE, CHISONE E GERMANASCA**

Stagione venatoria 2020/2021

**RISULTATI CENSIMENTI
FAUNISTICI UNGULATI**



**A cura di
GIOVO MARCO
Responsabile Tecnico CATO1**

Bricherasio, 30 novembre 2020

METODICHE DI CENSIMENTO UTILIZZATE

I censimenti sono stati realizzati utilizzando le metodiche previste dalle Linee Guida per la gestione dei Bovidi e dei Cervidi selvatici nella Regione Piemonte approvate con D.G.R. n. 94-3804 del 27.4.2012 e si sono svolte avvalendosi di tecnici faunistici qualificati.

Nello specifico sono di seguito descritte le metodiche utilizzate.

Censimenti per osservazione diretta da percorsi e da punti fissi

E' la metodica più utilizzata e consiste in un conteggio esaustivo su ampi territori volto a determinare il numero minimo di soggetti presenti al momento dell'operazione nell'area oggetto di indagine.

Questo tipo di censimento è utilizzato per specie ad elevata contattabilità quali Camoscio, Stambecco e Muflone, ma viene applicato, sebbene con sottostime maggiori, anche a specie con abitudini più forestali quali Cervo e Capriolo.

La metodica prevede:

1. l'individuazione dell'areale stabilmente occupato dalla specie;
2. la suddivisione dell'areale individuato in settori. Ogni settore rappresenta un'unità territoriale distinta censibile in un giornata. Per limitare la possibilità di doppi conteggi i confini dei settori corrispondono ad ostacoli naturali e i diversi settori sono censiti di norma in giorni consecutivi;
3. la suddivisione di ogni settore in zone di osservazione, unità territoriali censibili da una squadra di rilevatori in una giornata di censimento. I confini delle diverse zone sono anch'essi rappresentati da ostacoli naturali o artificiali e l'estensione delle stesse varia a seconda della morfologia del territorio e della densità di copertura. Ogni zona di osservazione può essere censita da una squadra mobile di operatori che muovendosi nell'area contano tutti gli animali che osservano o da una squadra fissa che, posta da una posizione dominante, copre visivamente l'intera zona.

Questo tipo di censimento viene realizzato nel periodo dell'anno in cui è massima la contattabilità degli animali direttamente a vista, compatibilmente con le scadenze imposte dalla normativa vigente per la presentazione dei Piani di prelievo numerici agli Ungulati (15 giugno per Muflone, Cervo e Capriolo; 5 luglio per il Camoscio).

Per il Muflone, il Cervo ed il Capriolo censimenti per osservazione diretta sono eseguiti in aprile, (dopo i parti per il Muflone, prima delle nascite per i Cervidi) quando il precoce ricaccio vegetativo dei prati di fondovalle e dei pascoli prospicienti gli alpeggi, inducono gli animali a concentrarsi in queste aree, più favorevoli dal punto di vista alimentare. Questo è infatti il periodo dell'anno in cui l'areale di distribuzione di queste specie è più ridotto e quindi è minore la superficie oggetto di censimento ed il conseguente fabbisogno di operatori. La visibilità all'interno del bosco di latifoglie e larice è inoltre favorita dall'assenza di foglia.

Per il Camoscio conteggi diretti sono eseguiti all'inizio di giugno subito dopo i parti; in questo periodo la montagna è quasi interamente accessibile e si possono già contare i nuovi nati; alle quote più basse è però già presente la foglia e molti animali stazionano in bosco.

Per lo Stambecco, specie non cacciabile, il CA esegue dal 1998 censimenti in luglio dopo i parti sull'areale estivo occupato dalla specie.

Il momento della giornata più favorevole per la realizzazione di questi censimenti è il mattino, nelle prime ore dopo l'alba; conteggi per osservazione diretta dei Cervidi possono essere anche eseguiti la sera, dal tramonto sino a buio.

Censimenti al bramito per osservazione diretta da percorsi e da punti fissi

Le Linee Guida per la Gestione degli Ungulati ruminanti approvate con D.G.R. n. 76-2075 del 17.5.2011, precedenti a quelle attualmente in vigore approvate nel 2012, prevedevano l'obbligo di organizzare, con cadenza triennale, operazioni di censimento durante il periodo di bramito, da svolgersi in tutti gli istituti interessati dalla presenza della specie. Lo scopo di questo monitoraggio è quello di ottimizzare le conoscenze sulla distribuzione spaziale della specie e di ripartire il prelievo in maniera adeguata. Tale disposto non è più contenuto nelle Linee guida in vigore, approvate con D.G.R. n. 94-3804 del 27.4.2012, che prescrivono di valutare la distribuzione in periodo venatorio sulla base dell'analisi critica di presenza e consistenza delle popolazioni nei mesi autunnali (desumibili anche da censimenti al bramito) e dell'analisi della distribuzione spaziale delle serie storiche degli abbattimenti.

Conteggi notturni con faro

Questa metodica di censimento viene utilizzata per il conteggio di Cervidi in primavera (aprile) al primo verde alle quote più basse dove il grado di antropizzazione condiziona fortemente il pascolo fuori dal bosco durante le ore di luce.

In questo periodo i Cervidi sono fortemente attratti dal precoce ricaccio dei prati di fondovalle, ma la vicinanza alle strade ed alle abitazioni ne limita l'attività alle sole ore centrali della notte, e raramente questi animali sono osservabili la sera o il mattino con un tradizionale censimento a vista. La metodica prevede la realizzazione in autovettura a bassa velocità di un itinerario nelle ore centrali della notte (da 2-3 ore dopo il sopraggiungere della totale oscurità, per circa 3 ore) e l'illuminazione delle aree a prato e pascolo ai bordi del percorso con l'ausilio di lampade alogene di adeguata potenza (almeno 500 W) collegate all'automezzo.

Gli animali sono individuabili per il riflesso dell'occhio alla luce del faro e possono essere meglio identificati mediante binocolo.

Questo metodo di censimento non è sicuramente esaustivo (non tutte le zone frequentate dagli animali possono essere raggiunte in automezzo e la superficie di territorio esplorabile in una notte non supera i 500-1.000 ha) ma consente spesso di osservare animali che sfuggono al censimento diretto ed è quindi un'ottima fonte di dati integrativi, se eseguito a distanza di pochi giorni dal censimento generale.

Analisi critica di osservazioni occasionali

Per una stima ancora più puntuale della specie Cervo, vengono raccolte nel periodo primaverile prossimo alla data del censimento diretto, tutte le osservazioni relative alla composizione ed alla presenza dei branchi sul territorio.

In questo modo è possibile talvolta identificare gruppi di animali sicuramente sfuggiti sia al censimento diretto che al conteggio notturno con il faro e ridurre così la sottostima di questi metodi di censimento.

Tale metodica è utilizzata anche per il Muflone in Val Pellice.

1. MUFLONE (*Ovis orientalis*)

Censimenti della specie sono eseguiti annualmente dal 1987 in Val Pellice e dal 1990 in Val Chisone.

1.1 DISTRETTO VAL PELLICE

METODICA APPLICATA

Viene effettuato un doppio censimento, con:

1. un primo conteggio inizio-primaverile (censimento ufficiale al Muflone) alla ripresa vegetativa e dopo i parti, mediante osservazione diretta all'alba da postazioni fisse o alla cerca con squadre mobili, in concomitanza dal 1998 con il Capriolo;
2. dal 1998, un secondo conteggio tardo-primaverile sempre mediante osservazione diretta all'alba da postazioni fisse o alla cerca con squadre mobili, in concomitanza con il Camoscio, allo scopo di monitorare i mufloni gravitanti al di fuori dell'Oasi di protezione "Barant".

Nel 2006, oltre ai due censimenti sopra esposti, è stato realizzato anche un monitoraggio intensivo fra la metà di aprile e la metà di maggio.

1.1.1 CONTEGGIO INIZIO-PRIMAVERILE

AREA OGGETTO DI INDAGINE

L'area censita è quella occupata dalla specie nel periodo inizio primaverile nel territorio della Val Pellice (Comune di Bobbio Pellice).

| | |
|--|-------|
| Superficie censita prevista ha | 3.062 |
| Superficie censita prevista in Oasi/ZRC ha | 1.702 |
| Numero zone previste | 28 |
| Superficie censita coperta ha | 1.432 |
| Superficie censita coperta in Oasi/ZRC ha | 833 |
| Numero zone coperte | 17 |
| S.U.S. Distretto Muflone ha (dati OGUR) | 7.126 |
| % di S.U.S. censita | 20,1 |

DATA

Calendario programmato:

| |
|------|
| Date |
| 11/4 |

Calendario effettivamente realizzato:

Il censimento programmato è stato annullato a causa dell'epidemia COVID-19 e della quarantena che ha vietato gli spostamenti delle persone dai primi di marzo ai primi di maggio. I tecnici faunistici, nel mese di aprile, nell'ambito delle loro mansioni lavorative, hanno però effettuato un monitoraggio intensivo dell'area occupata dalla specie, con una serie di uscite, anche ripetute nelle zone di maggior presenza di individui.

RISULTATI

| N. | Zona | Totale | Agnelli 2020 | Yearling maschi | Maschi ad. | Femmine ad. | Indet. |
|----|-----------------------------|-----------|--------------|-----------------|------------|-------------|----------|
| 1 | Saret-Forest | 0 | | | | | |
| 2 | Romana - Colletto - Faugiau | 0 | | | | | |
| 3 | Carbonieri - Pautas | 0 | | | | | |
| 4 | Fragnun | 0 | | | | | |
| 5 | Crosette - Comba Lausa | 0 | | | | | |
| 6 | Vallone della Bruna | 5 | 1 | | | 4 | |
| 7 | Cumbal d'la Roussa - Fautet | 8 | | | 4 | 4 | |
| 8 | Pralapia - Bosso | 0 | | | | | |
| 9 | Giaven - Cialancie | 0 | | | | | |
| 10 | Selle - Ponset | 2 | | | 2 | | |
| 11 | Barbara - Content | 0 | | | | | |
| 12 | Barant | NE | | | | | |
| 13 | Inverso di Bobbio | NE | | | | | |
| 14 | Malbec - Lauset | NE | | | | | |
| 15 | Rostagni - Eiretta | NE | | | | | |
| 16 | Saret - Eiretta - Forest | NE | | | | | |
| 17 | Cairus - Bariund | NE | | | | | |
| 18 | Biava - Imeut | 4 | | 1 | 2 | 1 | |
| 19 | Vallone di Eyssart | 7 | | 1 | 2 | 4 | |
| 20 | Villanova- Randulire | 0 | | | | | |
| 21 | Chiot - Cernira - Maisons | 0 | | | | | |
| 22 | Mirabucas | NE | | | | | |
| 23 | Chiot-Pera Tajà | 0 | | | | | |
| 24 | Crosenna | 0 | | | | | |
| 25 | Mirabucas - Gias d'Urs | NE | | | | | |
| 26 | Pra Curnaliot | NE | | | | | |
| 27 | Pra Agriturismo | NE | | | | | |
| 28 | Pra Partia d'amunt | NE | | | | | |
| | TOTALE | 26 | 1 | 2 | 10 | 13 | 0 |

RIEPILOGO

| Distretto | Totale | Agnelli 2020 | Yearling Maschi | Maschi ad. | Femmine ad. | Indet. |
|---------------|-----------|--------------|-----------------|------------|-------------|----------|
| Val Pellice | 26 | 1 | 2 | 10 | 13 | 0 |
| TOTALE | 26 | 1 | 2 | 10 | 13 | 0 |

Animali conteggiati in Oasi di Protezione o ZRC:

| Distretto | Oasi/ZRC | Sup. censita ha | Totale | Agnelli 2020 | Yearling maschi | Maschi | Femmine | Indet. |
|-------------|---------------|-----------------|-----------|--------------|-----------------|----------|----------|--------|
| Val Pellice | Barant | 833 | 19 | 1 | 1 | 8 | 9 | |
| | TOTALE | 833 | 19 | 1 | 1 | 8 | 9 | |

Parametri rilevati sulla popolazione censita:

| | |
|---------------------------------|-------|
| Superficie censita ha | 1.432 |
| N. mufloni censiti | 26 |
| Densità (capi/100 ha) | 1,8 |
| Densità pre-parti (capi/100 ha) | 1,7 |
| Sex-ratio (FF/MM) * | 1,1 |
| Agnelli/100 femmine adulte** | 7,7 |
| Incremento 2020 (% agnelli) | 3,8 |
| % mufloni in Oasi | 73,1 |

* comprendendo nel numero dei maschi anche gli yearling maschi

** in questo caso intese come femmine di 2 o più anni (dal totale delle femmine adulte censite è stato sottratto il numero delle presunte femmine yearling, inteso pari al numero di maschi yearling – alla nascita la sex-ratio è considerata paritaria)

Confronto con gli anni precedenti:

| Anno | Data | N. squadre | Superficie censita ha | Totale | Maschi adulti | Femmine adulte | Yearlings maschi | Agnelli | Indet. | Densità pre-parto |
|------|---------|------------|-----------------------|------------|---------------|----------------|------------------|---------|--------|-------------------|
| 1996 | 6/5 | 14 | 1.273 | 142 | 52 | 68 | 9 | 13 | -- | 10,1 |
| 1997 | 27/4 | 16 | 1.919 | 144 | 41 | 63 | 7 | 32 | 1 | 5,8 |
| 1998 | 11/4 | 24 | 2.120 | 180 | 31 | 82 | 14 | 45 | 8 | 6,4 |
| 1999 | 10/4 | 24 | 2.204 | 280 | 66 | 135 | 19 | 48 | 12 | 10,5 |
| 2000 | 8/4-2/5 | 27 | 2.895 | 245 | 76 | 109 | 13 | 42 | 5 | 7,0 |
| 2001 | 14/4 | 28 | 3.014 | 244 | 52 | 125 | 18 | 49 | -- | 6,5 |
| 2002 | 6-7/4 | 26 | 2.791 | 206 | 88 | 80 | 15 | 31 | 7 | 6,2 |
| 2003 | 5/4 | 27 | 2.944 | 122 | 43 | 54 | 6 | 4 | 15 | 4,1 |
| 2004 | 24/4 | 22 | 1.872 | 144 | 38 | 82 | 2 | 10 | 12 | 7,2 |
| 2005 | 9/4 | 22 | 1.885 | 81 | 32 | 37 | 2 | 10 | -- | 3,8 |
| 2006 | 8/4 | 20 | 1.985 | 109 | 41 | 48 | 6 | 14 | -- | 4,8 |
| 2007 | 14-15/4 | 20 | 1.779 | 110 | 37 | 46 | 4 | 20 | -- | 5,1 |
| 2008 | 13/4 | 22 | 1.964 | 135 | 41 | 49 | 7 | 27 | 11 | 5,5 |
| 2009 | 25/4 | 20 | 1.671 | 108 | 25 | 45 | 8 | 19 | 11 | 6,4 |
| 2010 | 10/4 | 17 | 1.444 | 76 | 20 | 44 | 4 | 7 | 1 | 4,8 |
| 2011 | 9/4 | 17 | 1.381 | 74 | 27 | 31 | 7 | 3 | 6 | 5,3 |
| 2012 | 21/4 | 19 | 1.535 | 93 | 29 | 38 | 16 | 8 | 1 | 5,6 |
| 2013 | 13/4 | 20 | 1.520 | 85 | 20 | 44 | 6 | 10 | 5 | 4,9 |
| 2014 | 5/4 | 19 | 1.517 | 42 | 13 | 20 | 4 | 1 | 4 | 2,7 |
| 2015 | 11/4 | 17 | 1.360 | 35 | 12 | 17 | 4 | 1 | 1 | 2,5 |
| 2016 | 9/4 | 19 | 1.599 | 29 | 4 | 12 | -- | 4 | 9 | 1,6 |
| 2017 | 8/4 | 21 | 1.721 | 53 | 16 | 29 | 3 | 5 | -- | 2,7 |
| 2018 | 7/4 | 12 | 1.019 | 48 | 11 | 24 | 2 | 9 | 2 | 3,7 |
| 2019 | 6/4 | 19 | 1.774 | 25 | 8 | 11 | 3 | 7 | 3 | 1,4 |
| 2020 | mar-apr | 17 | 1.432 | 26 | 10 | 13 | 2 | 1 | -- | |

Note: dati di consistenza 2006 e 2020 ricavati dal monitoraggio intensivo; la densità è espressa al netto degli individui di classe 0 (agnelli).

Di cui osservati nell'Oasi del Barant:

| Anno | Superficie censita ha | Totale | Maschi adulti | Femmine adulte | Yearlings maschi | Agnelli | Indet. |
|------|-----------------------|------------|---------------|----------------|------------------|---------|--------|
| 1999 | 1.430 | 266 | 81 | 127 | -- | 46 | 12 |
| 2000 | 1.653 | 219 | 73 | 91 | 11 | 40 | 4 |
| 2001 | 1.677 | 210 | 44 | 107 | 16 | 43 | -- |
| 2002 | 1.622 | 182 | 72 | 58 | 14 | 31 | 7 |
| 2003 | 1.622 | 75 | 27 | 41 | 1 | 4 | 2 |
| 2004 | 1.097 | 125 | 32 | 73 | 1 | 7 | 12 |
| 2005 | 1.214 | 61 | 19 | 30 | 2 | 10 | -- |
| 2006 | 1.097 | 93 | 35 | 40 | 6 | 12 | -- |
| 2007 | 977 | 100 | 36 | 39 | 4 | 18 | 3 |
| 2008 | 1.009 | 113 | 31 | 43 | 7 | 26 | 6 |
| 2009 | 874 | 82 | 19 | 38 | 8 | 15 | 2 |
| 2010 | 842 | 48 | 14 | 27 | 2 | 4 | 1 |
| 2011 | 778 | 51 | 21 | 18 | 5 | 1 | 6 |
| 2012 | 778 | 78 | 23 | 31 | 15 | 8 | 1 |
| 2013 | 866 | 61 | 10 | 33 | 5 | 8 | 5 |

| Anno | Superficie censita ha | Totale | Maschi adulti | Femmine adulte | Yearlings maschi | Agnelli | Indet. |
|------|-----------------------|--------|---------------|----------------|------------------|---------|--------|
| 2014 | 874 | 24 | 9 | 10 | 1 | .. | 4 |
| 2015 | 719 | 20 | 10 | 6 | 3 | -- | 1 |
| 2016 | 802 | 22 | 4 | 5 | -- | 4 | 9 |
| 2017 | 802 | 36 | 10 | 21 | -- | 5 | -- |
| 2018 | 526 | 36 | 7 | 17 | 2 | 8 | 2 |
| 2019 | 960 | 12 | 0 | 2 | 2 | 5 | 3 |
| 2020 | 833 | 19 | 8 | 9 | 1 | 1 | -- |

Note: dati di consistenza 2006 e 2020 ricavati dal monitoraggio intensivo

1.1.2 CONTEGGIO TARDO-PRIMAVERILE

Durante il censimento del Camoscio nel distretto Val Pellice (14 giugno 2020), sono state registrate le seguenti osservazioni di mufloni:

| N. | Zona | Totale | Agnelli 2020 | Yearling Maschi | Maschi | Femmine | Indet. |
|-----|--|-----------|--------------|-----------------|----------|----------|----------|
| 10 | Fagnun – Garin | NE | | | | | |
| 11 | Bruna – Cumbal d'le Nivie | NE | | | | | |
| 12 | Roussa – Fautet | NE | | | | | |
| 13 | Col Barant | NE | | | | | |
| 14 | Biava - inverso Barant | NE | | | | | |
| 15 | Barbara - Punta Pleng | NE | | | | | |
| 16 | Cianai di Coi | NE | | | | | |
| 17 | Arbancie – Manzol – Armoine | 0 | | | | | |
| 18 | Pian Sineive – Vittona - Colle vecchio | 6 | | | 2 | 2 | 2 |
| 19 | Agugliassa – Comba Meutira | NE | | | | | |
| 20 | Rif. Granero – Lago Nero | NE | | | | | |
| 21 | Cumbalas - Genebrera | 5 | 1 | | 3 | 1 | |
| 22 | Punta Pleng | NE | | | | | |
| 23 | Col Porsel – Pra Agriturismo | NE | | | | | |
| 24 | Colle della Croce | 0 | | | | | |
| 25 | Barant vers. Pra | NE | | | | | |
| 26 | Bars di Arè | 0 | | | | | |
| 30 | Crosenna – Content - Resiassa | 8 | 3 | 1 | 1 | 3 | |
| 31 | Villanova – Prà | 0 | | | | | |
| 32 | Vallone della Pissa * | 0 | | | | | |
| 33 | Colletta delle Faure | 0 | | | | | |
| 34 | Burfarant - Bariund | NE | | | | | |
| 34b | Eyssartet-Bariund | 0 | | | | | |
| | Totale | 19 | 4 | 1 | 6 | 6 | 2 |

Note: la numerazione delle zone è quella del censimento del Camoscio distretto Val Pellice

RISULTATI CONTEGGIO ESTIVO CON IL CAMOSCIO

| Distretto | Totale | Agnelli 2020 | Yearling maschi | Maschi ad. | Femmine ad. | Indet. |
|---------------|-----------|--------------|-----------------|------------|-------------|----------|
| Val Pellice | 19 | 4 | 1 | 6 | 6 | 2 |
| TOTALE | 19 | 4 | 1 | 6 | 6 | 2 |

Animali conteggiati in Oasi di Protezione o ZRC:

| Distretto | Oasi/ZRC | Totale | Agnelli 2020 | Yearling maschi | Maschi | Femmine | Indet. |
|-------------|---------------|--------|--------------|-----------------|--------|---------|--------|
| Val Pellice | Barant | -- | -- | -- | -- | -- | -- |
| | TOTALE | -- | -- | -- | -- | --- | -- |

Confronto con gli anni precedenti:

| Anno | Totale | Maschi | Femmine | Agnelli | Indet. |
|------|--------|--------|---------|---------|--------|
| 1998 | 103 | 21 | 13 | 6 | 63 |
| 1999 | 93 | 28 | 40 | 25 | -- |
| 2000 | 120 | 44 | 41 | 25 | 10 |
| 2001 | 99 | 35 | 35 | 22 | 7 |
| 2002 | 157 | 57 | 66 | 29 | 5 |
| 2003 | 94 | 46 | 30 | 16 | 2 |
| 2004 | 127 | 40 | 37 | 12 | 38 |
| 2005 | 73 | 43 | 19 | 4 | 7 |
| 2006 | 83 | 34 | 36 | 13 | -- |
| 2007 | 110 | 40 | 47 | 21 | 2 |
| 2008 | 77 | 33 | 30 | 11 | 3 |
| 2009 | 78 | 29 | 35 | 14 | -- |
| 2010 | 62 | 21 | 25 | 12 | 4 |
| 2011 | 109 | 17 | 61 | 22 | -- |
| 2012 | 95 | 47 | 40 | 8 | -- |
| 2013 | 92 | 25 | 42 | 23 | 2 |
| 2014 | 48 | 23 | 12 | 4 | 9 |
| 2015 | 51 | 18 | 17 | 12 | 4 |
| 2016 | 49 | 12 | 20 | 8 | 9 |
| 2017 | 54 | 8 | 13 | 11 | 22 |
| 2018 | 37 | 1 | 0 | 1 | 13 |
| 2019 | 27 | 7 | 13 | 7 | 0 |
| 2020 | 19 | 7 | 6 | 4 | 2 |

di cui in oasi di protezione (Barant):

| Anno | Totale | Maschi | Femmine | Agnelli | Indet. |
|------|--------|--------|---------|---------|--------|
| 1998 | 69 | 17 | 7 | 2 | 43 |
| 1999 | 82 | 25 | 35 | 22 | -- |
| 2000 | 109 | 38 | 39 | 22 | 10 |
| 2001 | 87 | 32 | 30 | 18 | 7 |
| 2002 | 142 | 55 | 57 | 25 | 5 |
| 2003 | 79 | 39 | 23 | 15 | 2 |
| 2004 | 122 | 39 | 35 | 10 | 38 |
| 2005 | 66 | 42 | 16 | 1 | 7 |
| 2006 | 70 | 30 | 31 | 9 | -- |
| 2007 | 86 | 35 | 34 | 15 | 2 |
| 2008 | 61 | 31 | 19 | 8 | 3 |
| 2009 | 52 | 20 | 22 | 10 | - |
| 2010 | 51 | 16 | 20 | 11 | 4 |
| 2011 | 65 | 12 | 37 | 10 | -- |
| 2012 | 88 | 41 | 39 | 8 | -- |
| 2013 | 70 | 22 | 31 | 15 | 2 |
| 2014 | 20 | 10 | 5 | -- | 5 |
| 2015 | 51 | 18 | 17 | 12 | 4 |
| 2016 | 37 | 8 | 14 | 6 | 9 |
| 2017 | 31 | 1 | 9 | 6 | 15 |
| 2018 | 14 | 1 | -- | -- | 13 |
| 2019 | 14 | 6 | 5 | 3 | -- |
| 2020 | -- | -- | -- | -- | -- |

1.2 RESTO DEL CA

Per il resto del CA ove è presente la specie (Val Chisone) dal 1997 al 1999 è stato effettuato un doppio censimento, con:

1. un primo conteggio inizio-primaverile alla ripresa vegetativa e dopo i parti, mediante osservazione diretta all'alba da postazioni fisse o alla cerca con squadre mobili, in concomitanza con Capriolo e Cervo (ed in contemporanea o a pochi giorni di distanza dal censimento del Muflone dell'Azienda Faunistico-venatoria "Albergian");
2. un secondo conteggio tardo-primaverile sempre mediante osservazione diretta all'alba da postazioni fisse o alla cerca con squadre mobili, in concomitanza con il Camoscio;

L'area censita è quella occupata dalla specie nei periodi in esame (metà aprile, fine maggio-inizio giugno) nel territorio della Val Chisone non compreso entro i confini della sopracitata dell'Azienda Faunistico-venatoria "Albergian" e del Parco Naturale Orsiera-Rocciavre (Comuni di Pragelato e Roure).

Dal 2000 viene individuato per la specie solamente più un distretto di caccia in Val Pellice e viene quindi sospesa, vista l'esiguità di animali presenti, la caccia all'ovino in Val Chisone (decisione già peraltro adottata nella stagione 1999/2000).

Nel 2019, anche a causa dell'impossibilità di eseguire censimenti a causa del lock-down per il Covid-19, non si sono raccolte osservazioni inizio-primaverili (aprile) di Muflone in Val Chisone. A Pragelato durante il censimento del Camoscio del 20 giugno non sono stati osservati animali e nemmeno in Val Germanasca durante il conteggio del Camoscio del giorno successivo; a Pragelato, al confine con l'alta Val Germanasca sono però stati osservati 2 esemplari (femmina e agnello) il 6 giugno e ben 22 animali (di cui 5 maschi) l'11 luglio.

Riassunto osservazioni inizio-primaverili:

| Totale | Maschi | Femmine | Agnelli | Indet. |
|---------------|---------------|----------------|----------------|---------------|
| -- | -- | -- | -- | -- |

Riassunto osservazioni tardo-primaverili:

| Totale | Maschi | Femmine | Agnelli | Indet. |
|---------------|---------------|----------------|----------------|---------------|
| 22 | 5 | 1 | 1 | 15 |

Confronto con gli anni precedenti - censimento inizio-primaverile:

| Anno | Data | Totale | Maschi | Femmine | Agnelli | Indet. |
|-------------|-------------|---------------|---------------|----------------|----------------|---------------|
| 1996 | N.E. | -- | -- | -- | -- | -- |
| 1997 | 19-20/4 | 22 | 22 | -- | -- | -- |
| 1998 | 18-19/4 | 4 | 4 | -- | -- | -- |
| 1999 | Aprile | 10 | 8 | 1 | 1 | -- |
| 2000 | Feb-Apr | 6 | 6 | -- | -- | -- |
| 2001 | Mar-Apr | 9 | 3 | -- | -- | 6 |
| 2002 | Mar-Apr | -- | -- | -- | -- | -- |
| 2003 | Mar-Apr | -- | -- | -- | -- | -- |
| 2004 | Mar-Apr | -- | -- | -- | -- | -- |
| 2005 | Aprile | -- | -- | -- | -- | -- |
| 2006 | Aprile | -- | -- | -- | -- | -- |
| 2007 | Aprile | -- | -- | -- | -- | -- |
| 2008 | Aprile | -- | -- | -- | -- | -- |
| 2009 | Aprile | -- | -- | -- | -- | -- |

| Anno | Data | Totale | Maschi | Femmine | Agnelli | Indet. |
|------|--------|--------|--------|---------|---------|--------|
| 2010 | Aprile | -- | -- | -- | -- | -- |
| 2011 | Aprile | -- | -- | -- | -- | -- |
| 2012 | Aprile | -- | -- | -- | -- | -- |
| 2013 | Aprile | -- | -- | -- | -- | -- |
| 2014 | Aprile | -- | -- | -- | -- | -- |
| 2015 | Aprile | -- | -- | -- | -- | -- |
| 2016 | Aprile | -- | -- | -- | -- | -- |
| 2017 | Aprile | -- | -- | -- | -- | -- |
| 2018 | Aprile | -- | -- | -- | -- | -- |
| 2019 | Aprile | -- | -- | -- | -- | -- |
| 2020 | Aprile | -- | -- | -- | -- | -- |

Confronto con gli anni precedenti - censimento tardo-primaverile:

| Anno | Data | Totale | Maschi | Femmine | Agnelli | Indet. |
|------|---------|--------|--------|---------|---------|--------|
| 1996 | 16/6 | 65 | 20 | -- | -- | 45 |
| 1997 | 7/6 | 45 | 23 | 11 | 9 | 2 |
| 1998 | 6/6 | 8 | 3 | 3 | 2 | -- |
| 1999 | 5-15/6 | 13 | 7 | 3 | -- | 3 |
| 2000 | 17-24/6 | 53 | 2 | 5 | 2 | 44 |
| 2001 | 17-22/6 | -- | -- | -- | -- | -- |
| 2002 | 22-23/6 | 14 | -- | -- | -- | 14 |
| 2003 | 21/6 | 14 | 7 | -- | -- | 7 |
| 2004 | 19/6 | 17 | 9 | -- | -- | 8 |
| 2005 | Giugno | -- | -- | -- | -- | -- |
| 2006 | Giugno | -- | -- | -- | -- | -- |
| 2007 | Giugno | -- | -- | -- | -- | -- |
| 2008 | Giugno | 18 | 2 | -- | -- | 16 |
| 2009 | Giugno | -- | -- | -- | -- | -- |
| 2010 | Giugno | -- | -- | -- | -- | -- |
| 2011 | Giugno | -- | -- | -- | -- | -- |
| 2012 | Giugno | 18 | 7 | 9 | 1 | -- |
| 2013 | Giugno | -- | -- | -- | -- | -- |
| 2014 | Giugno | 10 | 2 | 6 | 2 | -- |
| 2015 | Giugno | 8 | 1 | 6 | 1 | -- |
| 2016 | Giugno | -- | -- | -- | -- | -- |
| 2017 | Giugno | -- | -- | -- | -- | -- |
| 2018 | Giugno | -- | -- | -- | -- | -- |
| 2019 | Giugno | 17 | 4 | 9 | 4 | -- |
| 2020 | Giugno | 22 | 5 | 1 | 1 | 15 |

COMMENTO

Il censimento inizio-primaverile, programmato per l'11 aprile, è stato annullato a causa dell'epidemia COVID-19 e della quarantena che vietava gli spostamenti delle persone. I tecnici faunistici, nel mese di aprile, nell'ambito delle loro mansioni lavorative, hanno però effettuato un monitoraggio intensivo dell'area occupata dalla specie.

Il censimento tardo-primaverile, che si effettua insieme a quello del Camoscio, è stato invece solo parziale poiché, per un'insufficiente numero di operatori, non ha interessato gli istituti di protezione provinciali, fra cui l'Oasi del Barant, dove normalmente gravita una buona parte degli animali presenti in alta Val Pellice.

L'osservazione occasionale di animali al di fuori dei conteggi "ufficiali" indica come sia difficile censire in modo relativamente preciso una specie come il muflone in un contesto ambientale come quello dell'alta Val Pellice con densità così basse: in data 25 maggio sono stati osservati 10 maschi

adulti in destra orografica della conca del Pra e in data 26 novembre è stato contattato un branco unico di 23 mufloni (7 maschi adulti, 11 femmine adulte, 1 yearling maschio e 4 agnelli) all'Alpe della Roussa, nell'Oasi del Barant.

Combinando i due dati disponibili per il 5 luglio (temine ultimo per la presentazione dei piani di prelievo) si evince che la colonia dell'alta Val Pellice non conta più di 30-35 individui e quindi, nonostante l'esigua pressione venatoria degli ultimi anni non possa aver prodotto incidenze significative sulla dinamica di popolazione della specie, anche per la stagione 2020/2021 si prevede una sospensione totale del prelievo.

Risultati dei censimenti del Muflone dal 1996 al 2020

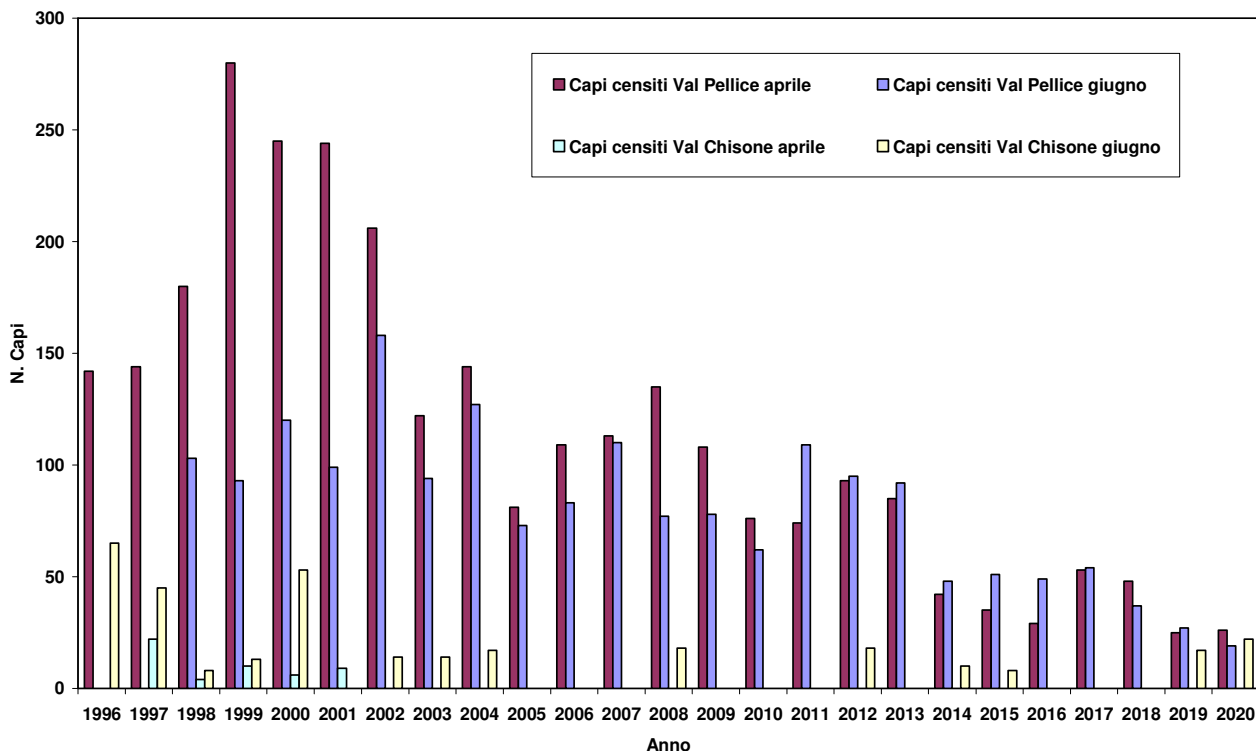

Note: dato aprile 2006 e aprile 2020 capi censiti Val Pellice derivante dal monitoraggio intensivo

2. CERVO (*Cervus elaphus*)

Censimenti della specie sono eseguiti annualmente dal 1989 in Val Chisone (Pragelato, Roure, Perosa Argentina), dal 1995 in Val Germanasca (Massello, Salza di Pinerolo, Prali, Perrero) e dal 2005 anche in Bassa Val Chisone (S. Germano, Pramollo, Prarostino, Inverso Pinasca e Pinasca).

METODICHE APPLICATE

Dal 1999 sono applicate, per il censimento del Cervo, due metodiche:

- un conteggio primaverile su ampi territori alla ripresa vegetativa a vista all'alba da postazioni fisse o alla cerca con squadre mobili (in quest'occasione viene effettuato anche il censimento del Capriolo nelle Valli Chisone e Germanasca);
- osservazioni notturne con l'ausilio del faro in bassa Val Chisone e in Val Germanasca allo scopo di integrare i dati ricavati con la precedente metodica in un ambiente boscato e antropizzato difficile da censire a vista. Questa metodica è stata utilizzata anche in Val Pellice nel 2018 e nel 2019 per stimare la presenza di animali in alta valle.

Vengono altresì vagliate le osservazioni di gruppi di Cervi relative ai giorni immediatamente antecedenti e seguenti i suddetti censimenti allo scopo di eventualmente integrare i dati raccolti.

AREA OGGETTO DI INDAGINE

L'area oggetto del censimento programmato comprende per intero quella occupata dal Cervo nell'ambito del CATO1 nel periodo in esame e interessa il territorio dei Comuni di Pragelato, Roure, Perosa Argentina, Pinasca, Perrero, Salza di Pinerolo, Prali, Pramollo, San Germano e Inverso Pinasca.

| Distretto | Pragelato | Bassa Val Chisone 1 | Val Germanasca | Bassa Val Chisone 2 | TOTALE |
|--|-----------|---------------------|----------------|---------------------|---------|
| Superficie censita prevista ha | 3.661 | 4.968* | 4.627* | 3.018* | 16.274* |
| Superficie censita prevista in Oasi/ZRC ha | 0 | 0 | 0 | 0 | 0 |
| Numero zone previste | 17 | 19+3 | 36+4 | 13+3 | 85+10 |
| Superficie censita coperta ha | | | | | |
| Superficie censita coperta in Oasi/ZRC ha | 0 | 0 | 94 | 259 | 353 |
| Numero zone coperte | | | | | |
| S.U.S. Cervo ha (dati OGUR) | 4.841 | 5.911 | 13.922 | 5.512 | 30.186 |
| % di S.U.S. censita | | | | | |

Note: * = comprensivo delle aree coperte con il censimento integrativo con il faro. Il numero di zone indicato dopo il "+" è riferito alle zone censite con il faro.

CENSIMENTO DIRETTO A VISTA

DATE

Calendario programmato:

| Pragelato | Bassa Val Chisone 1 | Val Germanasca | Bassa Val Chisone 2 |
|-----------|---------------------|----------------|---------------------|
| 18/4 | 18/4 | 19/4 | 19/4 |

Calendario effettivamente realizzato:

I censimenti programmati, per la prima volta nella storia del CATO1, sono tutti stati annullati a causa dell'epidemia COVID-19 e della quarantena che ha vietato gli spostamenti delle persone dai primi di marzo ai primi di maggio.

RISULTATI DEI CENSIMENTI DEGLI ANNI PRECEDENTI

| Anno | Distretto | Data | N. squadre | Superficie censita ha | Totale | Piccoli | Daguets | Maschi adulti | Femmine adulte | Indet. | Densità Capi/100 ha |
|------|-------------------|--------------|------------|-----------------------|------------|------------|-----------|---------------|----------------|------------|---------------------|
| 1996 | Pragelato | 5/5 | 15 | 3.679 | 204 | 30 | 9 | 27 | 72 | 66 | 5,5 |
| | Bassa Val Chisone | 5/5 | 7 | 1.761 | 25 | 3 | 1 | 3 | 12 | 6 | 1,4 |
| | Val Germanasca | 15/5 | 9 | 1.874 | 13 | | 1 | | 6 | 6 | 0,7 |
| | TOTALI | | 31 | 7.314 | 242 | 33 | 11 | 30 | 90 | 78 | 3,3 |
| 1997 | Pragelato | 19-20/4 | 16 | 3.679 | 177 | 34 | 19 | 15 | 85 | 24 | 4,8 |
| | Bassa Val Chisone | 19-20/4 | 9 | 2.025 | 39 | 3 | 4 | 7 | 23 | 2 | 1,9 |
| | Val Germanasca | 19-20/4 | 11 | 2.176 | 49 | 5 | 2 | 12 | 19 | 11 | 2,3 |
| | TOTALI | | 36 | 7.880 | 265 | 42 | 25 | 34 | 127 | 37 | 3,4 |
| 1998 | Pragelato | 18/4 | 14 | 3.679 | 112 | 17 | 6 | 6 | 47 | 36 | 3,0 |
| | Bassa Val Chisone | 18-19/4 | 16 | 2.857 | 43 | 2 | 1 | 4 | 20 | 16 | 1,5 |
| | Val Germanasca | 19/4 | 21 | 2.695 | 59 | 13 | 1 | 5 | 26 | 14 | 2,2 |
| | TOTALI | | 51 | 9.231 | 214 | 32 | 8 | 15 | 93 | 66 | 2,3 |
| 1999 | Pragelato | 17/4 | 15 | 3.679 | 140 | 33 | 4 | 6 | 65 | 32 | 3,8 |
| | Bassa Val Chisone | 17-18-19/4 | 19 | 3.437 | 76 | 9 | 3 | 12 | 27 | 25 | 2,2 |
| | Val Germanasca | 17-18/4 | 28 | 3.898 | 68 | 2 | 3 | 5 | 27 | 31 | 1,7 |
| | TOTALI | | 62 | 11.104 | 284 | 44 | 10 | 23 | 119 | 88 | 2,6 |
| 2000 | Pragelato | 16/4 | 16 | 3.723 | 192 | 19 | 9 | 12 | 55 | 97 | 5,2 |
| | Bassa Val Chisone | 13-16/4 | 18 | 4.705 | 63 | 5 | 1 | 7 | 23 | 27 | 1,3 |
| | Val Germanasca | 16/4 | 26 | 3.974 | 44 | 4 | 2 | 6 | 20 | 12 | 1,1 |
| | TOTALI | | 60 | 11.835 | 299 | 28 | 12 | 25 | 98 | 136 | 2,5 |
| 2001 | Pragelato | 7/4 | 17 | 3.661 | 154 | 18 | 8 | 15 | 41 | 72 | 4,2 |
| | Bassa Val Chisone | 8/4 | 18 | 4.872 | 97 | 20 | 2 | 7 | 55 | 13 | 2,0 |
| | Val Germanasca | 8-9/4 | 30 | 4.052 | 54 | 5 | 5 | 6 | 11 | 27 | 1,3 |
| | TOTALI | | 65 | 12.585 | 305 | 43 | 15 | 28 | 107 | 112 | 2,4 |
| 2002 | Pragelato | 30/4 | 17 | 3.661 | 182 | 26 | 12 | 23 | 55 | 66 | 5,0 |
| | Bassa Val Chisone | 14-18-20/4 | 18 | 4.907 | 79 | 10 | 2 | 13 | 29 | 25 | 1,6 |
| | Val Germanasca | 21/4 | 24 | 3.033 | 24 | 2 | 0 | 6 | 5 | 11 | 0,8 |
| | TOTALI | | 59 | 11.601 | 285 | 38 | 14 | 42 | 89 | 102 | 2,5 |
| 2003 | Pragelato | 18/4 | 17 | 3.661 | 126 | 14 | 5 | 15 | 38 | 54 | 3,4 |
| | Bassa Val Chisone | 12-15/4 | 17 | 4.699 | 64 | 5 | 1 | 1 | 18 | 39 | 1,4 |
| | Val Germanasca | 13/4 | 24 | 3.033 | 35 | 4 | 1 | 5 | 15 | 10 | 1,2 |
| | TOTALI | | 59 | 11.393 | 225 | 23 | 7 | 21 | 71 | 103 | 2,0 |
| 2004 | Pragelato | 7/5 | 17 | 3.661 | 203 | 29 | 13 | 27 | 71 | 63 | 5,5 |
| | Bassa Val Chisone | 17-20-24/4 | 19 | 4.968 | 110 | 14 | 3 | 9 | 34 | 50 | 2,2 |
| | Val Germanasca | 18-27/4 | 23 | 2.673 | 23 | 2 | 0 | 2 | 8 | 11 | 0,9 |
| | TOTALI | | 59 | 11.302 | 336 | 45 | 16 | 38 | 113 | 113 | 3,0 |
| 2005 | Pragelato | 7/5 | 17 | 3.661 | 193 | 27 | 7 | 20 | 62 | 77 | 5,3 |
| | Bassa Val Chisone | 23-30/4; 4/5 | 19 | 4.809 | 100 | 3 | 5 | 20 | 14 | 58 | 2,1 |
| | Val Germanasca | 30/4 | 19 | 2.437 | 14 | 0 | 2 | 3 | 6 | 3 | 0,6 |
| | TOTALI | | 55 | 10.907 | 307 | 30 | 14 | 43 | 82 | 138 | 2,8 |
| 2006 | Pragelato | 22/5 | 17 | 3.661 | 184 | 71 | 23 | 22 | 17 | 51 | 5,0 |
| | Bassa Val Chisone | 19-22-23/4 | 15 | 4.070 | 105 | 34 | 7 | 16 | 4 | 44 | 2,6 |
| | Val Germanasca | 23/4 | 21 | 2.760 | 38 | 14 | 6 | 1 | 8 | 9 | 1,4 |
| | TOTALI | | 53 | 10.491 | 327 | 119 | 36 | 39 | 29 | 104 | 3,1 |
| 2007 | Pragelato | 21/4 | 17 | 3.661 | 281 | 41 | 10 | 38 | 72 | 120 | 7,7 |
| | Bassa Val Chisone | 18-21/4 | 15 | 4.640 | 112 | 12 | 5 | 10 | 23 | 62 | 2,4 |
| | Val Germanasca | 21/4 | 21 | 2.890 | 26 | 0 | 2 | 6 | 10 | 8 | 0,9 |
| | TOTALI | | 57 | 11.191 | 419 | 53 | 17 | 54 | 105 | 190 | 3,7 |
| 2008 | Pragelato | 24/4 | 17 | 3.661 | 183 | 35 | 5 | 20 | 69 | 54 | 5,0 |
| | Bassa Val Chisone | 16-20/4 | 15 | 4.640 | 87 | 13 | 2 | 5 | 30 | 37 | 1,9 |
| | Val Germanasca | 20/4 | 21 | 2.890 | 41 | | | 2 | 3 | 36 | 1,4 |
| | TOTALI | | 57 | 11.191 | 311 | 48 | 7 | 27 | 102 | 127 | 2,8 |

| Anno | Distretto | Data | N. squadre | Superficie censita ha | Totale | Piccoli | Daguetts | Maschi adulti | Femmine adulte | Indet. | Densità Capi/100 ha |
|------|---------------------|-------------|------------|-----------------------|------------|-----------|-----------|---------------|----------------|------------|---------------------|
| 2009 | Pragelato | 18/4 | 16 | 3.362 | 97 | 15 | 5 | 29 | 32 | 16 | 2,9 |
| | Bassa Val Chisone 1 | 18-22/4 | 17 | 4.421 | 124 | 12 | 4 | 10 | 28 | 70 | 2,8 |
| | Val Germanasca | 3/5 | 20 | 2.780 | 31 | 3 | | 16 | 8 | 4 | 1,1 |
| | Bassa Val Chisone 2 | 6-9/4 | | 1.337 | 46 | 3 | 2 | 11 | 8 | 22 | 3,4 |
| | TOTALI | | 53 | 11.900 | 298 | 33 | 11 | 66 | 76 | 112 | 2,5 |
| 2010 | Pragelato | 17/4 | 15 | 3.289 | 55 | 10 | 4 | 17 | 23 | 1 | 1,7 |
| | Bassa Val Chisone 1 | 17-18-21/4 | 17 | 4.421 | 113 | 11 | 7 | 11 | 39 | 45 | 2,6 |
| | Val Germanasca | 18/4 | 29 | 4.046 | 23 | 0 | 1 | 15 | 6 | 1 | 0,6 |
| | Bassa Val Chisone 2 | 6-8-18/4 | | 2.100 | 49 | 7 | 3 | 12 | 13 | 14 | 2,3 |
| | TOTALI | | 61 | 13.856 | 240 | 28 | 15 | 55 | 81 | 61 | 1,7 |
| 2011 | Pragelato | 16/4 | 17 | 3.661 | 148 | 44 | 26 | 12 | 2 | 64 | 4,0 |
| | Bassa Val Chisone 1 | 13-16/4 | 19 | 4.968 | 70 | 21 | 4 | 4 | 3 | 38 | 1,4 |
| | Val Germanasca | 17/4 | 29 | 3.882 | 14 | 2 | 11 | 0 | 0 | 1 | 0,4 |
| | Bassa Val Chisone 2 | 5-7-16-17/4 | 13 | 2.297 | 31 | 19 | 2 | 5 | 3 | 2 | 1,3 |
| | TOTALI | | 78 | 14.808 | 263 | 86 | 43 | 21 | 8 | 105 | 1,9 |
| 2012 | Pragelato | 21/4 | 16 | 3.407 | 175 | 18 | 7 | 27 | 69 | 54 | 5,1 |
| | Bassa Val Chisone 1 | 17-21/4 | 21 | 4.968 | 130 | 10 | 9 | 7 | 22 | 82 | 2,6 |
| | Val Germanasca | 22/4 | 30 | 3.991 | 42 | 1 | 1 | 19 | 9 | 12 | 1,1 |
| | Bassa Val Chisone 2 | 5-11-22/4 | 17 | 3.018 | 36 | 1 | | 4 | 9 | 22 | 1,1 |
| | TOTALI | | 84 | 15.384 | 383 | 30 | 17 | 57 | 109 | 170 | 2,5 |
| 2013 | Pragelato | 24/4 | 15 | 3.411 | 154 | 12 | 3 | 41 | 44 | 54 | 4,5 |
| | Bassa Val Chisone 1 | 15-24/4 | 10 | 3.453 | 127 | 11 | 7 | 10 | 38 | 61 | 3,7 |
| | Val Germanasca | 5/5 | 31 | 4.060 | 41 | 2 | 1 | 20 | 12 | 6 | 1,0 |
| | Bassa Val Chisone 2 | 3-8-10/4 | 6 | 2.592 | 64 | 9 | 5 | 4 | 15 | 31 | 2,5 |
| | TOTALI | | 62 | 13.516 | 386 | 34 | 16 | 75 | 109 | 152 | 2,9 |
| 2014 | Pragelato | 12/4 | 15 | 3.334 | 209 | 32 | 6 | 44 | 73 | 54 | 6,2 |
| | Bassa Val Chisone 1 | 10-12/4 | 22 | 4.968 | 104 | 13 | 3 | 6 | 45 | 37 | 2,1 |
| | Val Germanasca | 13-16/4 | 34 | 4.212 | 56 | 5 | 3 | 12 | 13 | 23 | 1,3 |
| | Bassa Val Chisone 2 | 3-9-13-18/4 | 15 | 2.780 | 33 | 1 | 3 | 2 | 4 | 23 | 1,2 |
| | TOTALI | | 86 | 15.294 | 402 | 34 | 16 | 75 | 109 | 152 | 2,6 |
| 2015 | Pragelato | 18/4 | 16 | 3.362 | 126 | 18 | 2 | 38 | 54 | 14 | 3,7 |
| | Bassa Val Chisone 1 | 15-18/4 | 22 | 4.968 | 129 | 15 | 7 | 16 | 48 | 43 | 2,6 |
| | Val Germanasca | 16-26-30/4 | 35 | 4.212 | 48 | 4 | 3 | 18 | 11 | 12 | 1,1 |
| | Bassa Val Chisone 2 | 8-9-18-24/4 | 14 | 2.592 | 36 | 4 | 7 | 7 | 9 | 9 | 1,4 |
| | TOTALI | | 87 | 15.134 | 339 | 41 | 19 | 79 | 122 | 78 | 2,2 |
| 2016 | Pragelato | 16/4 | 17 | 3.661 | 195 | 15 | 7 | 84 | 17 | 72 | 5,3 |
| | Bassa Val Chisone 1 | 13-16/4 | 22 | 4.967 | 110 | 5 | 4 | 11 | 13 | 77 | 2,2 |
| | Val Germanasca | 20-24/4 | 30 | 3.743 | 53 | 3 | 3 | 21 | 13 | 13 | 1,4 |
| | Bassa Val Chisone 2 | 6-24/4 | 13 | 2.712 | 28 | 6 | 2 | 2 | 13 | 5 | 1,0 |
| | TOTALI | | 82 | 15.083 | 386 | 29 | 16 | 118 | 56 | 167 | 2,6 |
| 2017 | Pragelato | 22/4 | 17 | 3.661 | 227 | 6 | 18 | 46 | 18 | 139 | 6,2 |
| | Bassa Val Chisone 1 | 13-22/4 | 22 | 4.967 | 77 | 8 | 1 | 6 | 33 | 29 | 1,6 |
| | Val Germanasca | 11-15/4 | 33 | 3.942 | 70 | 9 | 4 | 20 | 25 | 12 | 1,8 |
| | Bassa Val Chisone 2 | 6-15/4 | 15 | 2.806 | 26 | 3 | 1 | 3 | 19 | 0 | 0,9 |
| | TOTALI | | 87 | 15.376 | 400 | 26 | 24 | 75 | 95 | 180 | 2,6 |
| 2018 | Pragelato | 21/4 | 10 | 2.038 | 85 | 5 | 6 | 39 | 21 | 14 | 4,6 |
| | Bassa Val Chisone 1 | 15-17/4 | 15 | 2.532 | 166 | 15 | 10 | 24 | 70 | 47 | 6,6 |
| | Val Germanasca | 15-18-21/4 | 28 | 3.230 | 63 | 2 | 1 | 27 | 7 | 26 | 1,9 |
| | Bassa Val Chisone 2 | 15-16/4 | 12 | 2.658 | 53 | 8 | 0 | 6 | 22 | 17 | 2,0 |
| | TOTALI | | 65 | 10.458 | 367 | 30 | 17 | 96 | 120 | 104 | 3,5 |

| Anno | Distretto | Data | N. squadre | Superficie censita ha | Totale | Piccoli | Daguets | Maschi adulti | Femmine adulte | Indet. | Densità Capi/100 ha |
|------|---------------------|-----------|------------|-----------------------|---------------|------------|-----------|---------------|----------------|------------|---------------------|
| 2019 | Pragelato | 13/4 | 14 | 2.931 | 140 | 21 | 4 | 64 | 34 | 17 | 4,8 |
| | Bassa Val Chisone 1 | 8-13/4 | 17 | 3.231 | 143 | 19 | 10 | 12 | 70 | 32 | 4,4 |
| | Val Germanasca | 17-20/4 | 30 | 3.881 | 84 | 3 | 6 | 29 | 29 | 17 | 2,1 |
| | Bassa Val Chisone 2 | 4-13-20/4 | 16 | 3.018 | 47 | 5 | 1 | 2 | 33 | 6 | 1,6 |
| | TOTALI | | | 77 | 13.061 | 414 | 48 | 21 | 107 | 166 | 72 |

Note: i risultati degli anni successivi il 1999 del distretto Bassa Val Chisone 1 sono comprensivi di integrazioni per censimento notturno; i risultati 1999, 2000 e 2002, 2005, 2006, 2008, 2009, 2015, 2016 e 2017 del distretto Val Germanasca comprensivi di integrazioni per osservazioni occasionali e quelli degli anni 2014, 2015, 2016, 2017, 2018 e 2019 sono comprensivi di integrazioni per censimento notturno; i dati degli anni a partire dal 2009 del distretto Bassa Val Chisone 2 derivano dall'analisi critica di censimenti notturni e di osservazioni condotte durante il censimento al capriolo.

Risultati dei censimenti del Cervo dal 1996 al 2019

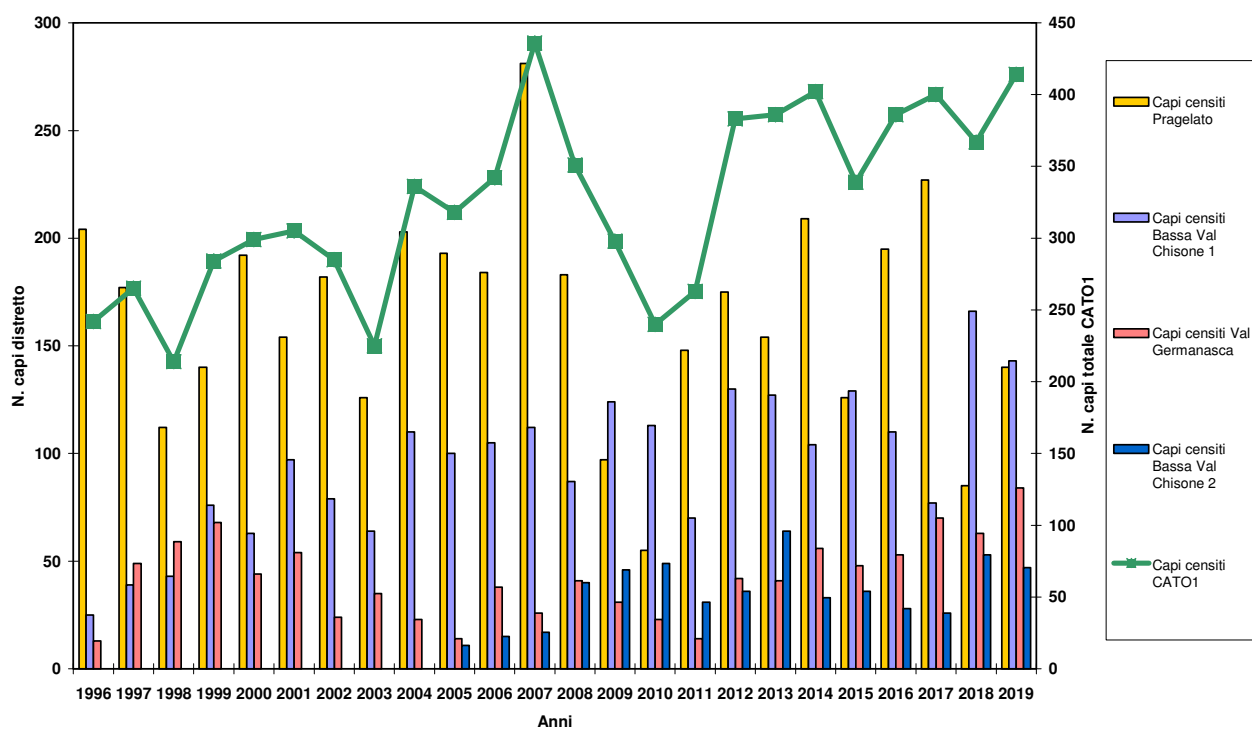

3. CAPRIOLO (*Capreolus capreolus*)

Censimenti diretti della specie sono eseguiti annualmente dal 1988 nell'area di Pragelato, dal 1992 in alcune zone della bassa Val Chisone e dal 1998 in Val Germanasca ed in Val Pellice, dove fra il 1994 ed il 1998 sono stati effettuati diversi conteggi in battuta su zona-campione.

METODICHE APPLICATE

Censimento primaverile su ampi territori alla ripresa vegetativa a vista all'alba da postazioni fisse o alla cerca con squadre mobili (in concomitanza con il censimento del Cervo in Val Chisone ed in Val Germanasca e con il Muflone in Val Pellice).

I dati della bassa Val Chisone e della Val Germanasca, e della Val Pellice nel 2015, sono integrati con quelli ricavati dalle osservazioni notturne con il faro per il Cervo (cfr. par. 3.2).

AREA OGGETTO DI INDAGINE

L'area oggetto del censimento programmato interessa la maggior parte delle aree prative e pascolive del CA, comprese entro il territorio di 21 Comuni (Pragelato, Roure, Perosa Argentina, Pinasca, Inverso Pinasca, San Pietro, Pinerolo, Pramollo, San Germano, Prarostino, Perrero, Pomaretto, Prali, Salza, Bobbio Pellice, Villar Pellice, Torre Pellice, Angrogna, Rorà, Lusernetta e Luserna S.G.).

| Distretto | Val Pellice | Pragelato | Bassa Val Chisone | Val Germanasca | TOTALE |
|------------------------------------|-------------|-----------|-------------------|----------------|--------|
| Superficie censita prevista ha | 9.184 | 3.661 | 10.497 * | 4.609 | 27.951 |
| Superficie in Oasi/ZRC prevista ha | 1.740 | 0 | 480 | 95 | 2.315 |
| Numero zone previste | 73 | 17 | 39 | 35 | 163 |
| Superficie censita coperta ha | | | | | |
| Superficie coperta in Oasi/ZRC ha | 1.008 | 0 | 479 | 94 | 1.581 |
| Numero zone coperte | | | | | |
| S.U.S. Capriolo ha (dati OGUR) | 22.732 | 4.177 | 19.911 | 12.680 | 59.439 |
| % della S.U.S. censita | | | | | |

Note: * = comprensivo delle aree coperte con il censimento integrativo con il faro (cfr. par. 2.2); il numero di zone indicato dopo il "+" è riferito alle zone censite con il faro.

CENSIMENTO DIRETTO A VISTA

DATE

Calendario programmato:

| Val Pellice | Pragelato | Bassa Val Chisone | Val Germanasca |
|-------------|-----------|-------------------|----------------|
| 11/4 | 18/4 | 18-19/4 | 19/4 |

Calendario effettivamente realizzato:

I censimenti programmati, per la prima volta nella storia del CATO1, sono tutti stati annullati a causa dell'epidemia COVID-19 e della quarantena che ha vietato gli spostamenti delle persone dai primi di marzo ai primi di maggio.

RISULTATI DEI CENSIMENTI DEGLI ANNI PRECEDENTI

| Anno | Distretto | Data | N. Squadre | Sup. censita ha | Totale | Maschi adulti | Femmine adulte | Piccoli | Indet. | Densità Capi/100 ha |
|------|-------------------|-----------------|------------|-----------------|--------------|---------------|----------------|------------|------------|---------------------|
| 1996 | Val Pellice | | | | n.e. | | | | | |
| | Pragelato | 5/5 | 15 | 3.679 | 300 | 73 | 88 | 21 | 118 | 8,2 |
| | Bassa Val Chisone | 5/5 | 7 | 1.716 | 27 | 6 | 15 | | 6 | 1,5 |
| | Val Germanasca | | | | n.e. | | | | | |
| | TOTALI | | 16 | 3.767 | 327 | 79 | 103 | 21 | 124 | 6,0 |
| 1997 | Val Pellice | 4/5 | | 88 | 8 | 6 | 5 | | 2 | 14,8 |
| | Pragelato | 19-20/4 | 16 | 3.679 | 295 | 67 | 80 | 25 | 123 | 8 |
| | Bassa Val Chisone | | | | n.e. | | | | | |
| | Val Germanasca | | | | n.e. | | | | | |
| | TOTALI | | 16 | 3.767 | 308 | 73 | 85 | 25 | 125 | 8,2 |
| 1998 | Val Pellice | 11-26/4 | 24 | 2.352 | 65 | 22 | 35 | 1 | 7 | 2,8 |
| | Pragelato | 18/4 | 14 | 3.679 | 259 | 65 | 91 | 29 | 74 | 7 |
| | Bassa Val Chisone | 18-19/4 | 16 | 2.857 | 84 | 26 | 39 | 10 | 9 | 2,9 |
| | Val Germanasca | 19/4 | 21 | 2.695 | 157 | 29 | 39 | 11 | 78 | 5,8 |
| | TOTALI | | 75 | 11.583 | 565 | 142 | 204 | 51 | 168 | 4,9 |
| 1999 | Val Pellice | 17-27-30/4; 5/5 | 38 | 4.554 | 146 | 38 | 54 | 5 | 49 | 3,2 |
| | Pragelato | 17/4 | 15 | 3.679 | 269 | 75 | 78 | 20 | 96 | 7,3 |
| | Bassa Val Chisone | 17-18-19/4 | 19 | 4.181 | 141 | 41 | 48 | 12 | 40 | 3,4 |
| | Val Germanasca | 17-18/4 | 28 | 3.898 | 229 | 65 | 79 | 22 | 63 | 5,9 |
| | TOTALI | | 100 | 16.312 | 785 | 219 | 259 | 59 | 248 | 4,8 |
| 2000 | Val Pellice | 8-9/4; 2/5 | 60 | 7.686 | 303 | 80 | 92 | 22 | 109 | 3,9 |
| | Pragelato | 16/4 | 16 | 3.723 | 266 | 56 | 61 | 10 | 139 | 7,1 |
| | Bassa Val Chisone | 15-16-18/4 | 27 | 7.143 | 287 | 77 | 116 | 28 | 66 | 4 |
| | Val Germanasca | 16-17/4 | 36 | 5.280 | 348 | 94 | 130 | 47 | 77 | 6,6 |
| | TOTALI | | 139 | 23.832 | 1.204 | 307 | 399 | 107 | 391 | 5,1 |
| 2001 | Val Pellice | 31/3; 1-14/4 | 63 | 8.184 | 369 | 78 | 118 | 42 | 131 | 4,5 |
| | Pragelato | 11/4 | 17 | 3.661 | 386 | 118 | 120 | 24 | 124 | 10,5 |
| | Bassa Val Chisone | 24/3; 7-8/4 | 28 | 7.326 | 287 | 68 | 82 | 21 | 116 | 3,9 |
| | Val Germanasca | 8-9/4 | 40 | 5.523 | 378 | 90 | 125 | 41 | 122 | 6,8 |
| | TOTALI | | 148 | 24.694 | 1.420 | 354 | 445 | 128 | 493 | 5,7 |
| 2002 | Val Pellice | 6-7/4 | 63 | 8.067 | 375 | 92 | 148 | 72 | 63 | 4,6 |
| | Pragelato | 30/4 | 17 | 3.661 | 325 | 68 | 133 | 24 | 100 | 8,9 |
| | Bassa Val Chisone | 14-18-20/4 | 31 | 7.665 | 349 | 85 | 125 | 32 | 107 | 4,5 |
| | Val Germanasca | 21/4 | 34 | 4.504 | 334 | 78 | 95 | 30 | 131 | 7,4 |
| | TOTALI | | 145 | 23.897 | 1.383 | 323 | 501 | 158 | 401 | 5,8 |
| 2003 | Val Pellice | 5-6/4 | 65 | 8.275 | 425 | 124 | 170 | | 131 | 5,1 |
| | Pragelato | 18/4 | 17 | 3.661 | 265 | 78 | 129 | | 58 | 7,2 |
| | Bassa Val Chisone | 12-15/4 | 31 | 6.998 | 299 | 82 | 132 | | 85 | 4,3 |
| | Val Germanasca | 13/4 | 34 | 4.288 | 329 | 98 | 130 | | 101 | 7,7 |
| | TOTALI | | 147 | 23.222 | 1.318 | 382 | 561 | | 375 | 5,7 |
| 2004 | Val Pellice | 3-24/4 | 54 | 6.378 | 361 | 104 | 148 | | 109 | 5,7 |
| | Pragelato | 7/5 | 17 | 3.661 | 237 | 52 | 83 | | 102 | 6,5 |
| | Bassa Val Chisone | 17-18-20-24/4 | 38 | 8.167 | 347 | 74 | 113 | | 160 | 4,2 |
| | Val Germanasca | 18-27/4 | 33 | 4.245 | 328 | 80 | 101 | | 147 | 7,7 |
| | TOTALI | | 142 | 22.451 | 1.273 | 310 | 445 | | 518 | 5,7 |
| 2005 | Val Pellice | 9-10-30/4 | 51 | 5.953 | 369 | 131 | 160 | | 78 | 6,2 |
| | Pragelato | 7/5 | 17 | 3.661 | 209 | 67 | 96 | | 46 | 5,7 |
| | Bassa Val Chisone | 23-30/4; 4/5 | 32 | 6.968 | 294 | 76 | 109 | | 109 | 4,2 |
| | Val Germanasca | 30/4 | 28 | 3.882 | 267 | 85 | 103 | | 79 | 6,9 |
| | TOTALI | | 128 | 20.464 | 1.139 | 359 | 468 | | 312 | 5,6 |

| Anno | Distretto | Data | N. Squadre | Sup. censita ha | Totale | Maschi adulti | Femmine adulte | Piccoli | Indet. | Densità Capi/100 ha |
|------|-------------------|-------------------|------------|-----------------|--------------|---------------|----------------|---------|------------|---------------------|
| 2006 | Val Pellice | 8-9/4 | 57 | 6.705 | 448 | 118 | 210 | | 120 | 6,7 |
| | Pragelato | 22/5 | 17 | 3.661 | 277 | 92 | 138 | | 47 | 7,6 |
| | Bassa Val Chisone | 19-22-23/4 | 30 | 6.599 | 315 | 98 | 111 | | 106 | 4,8 |
| | Val Germanasca | 23/4 | 30 | 4.205 | 308 | 87 | 129 | | 92 | 7,3 |
| | TOTALI | | 134 | 21.170 | 1.348 | 395 | 588 | | 365 | 6,4 |
| 2007 | Val Pellice | 14-15/4 | 63 | 7.503 | 614 | 199 | 227 | | 188 | 8,2 |
| | Pragelato | 21/5 | 17 | 3.661 | 256 | 67 | 105 | | 84 | 7,0 |
| | Bassa Val Chisone | 18-21-22/4 | 40 | 8.359 | 297 | 76 | 110 | | 111 | 3,6 |
| | Val Germanasca | 21-22/4 | 32 | 4.352 | 359 | 89 | 161 | | 109 | 8,2 |
| | TOTALI | | 152 | 23.875 | 1.526 | 431 | 603 | | 492 | 6,4 |
| 2008 | Val Pellice | 12-13/4 | 66 | 8.000 | 758 | 228 | 347 | | 183 | 9,5 |
| | Pragelato | 24/4 | 17 | 3.661 | 318 | 110 | 140 | | 68 | 8,7 |
| | Bassa Val Chisone | 16-20/4 | 36 | 7.711 | 259 | 82 | 124 | | 53 | 3,4 |
| | Val Germanasca | 20/4 | 32 | 4.424 | 366 | 102 | 149 | | 115 | 8,3 |
| | TOTALI | | 151 | 23.796 | 1.701 | 522 | 760 | | 419 | 7,1 |
| 2009 | Val Pellice | 24-25/4 | 55 | 6.666 | 462 | 159 | 213 | | 90 | 6,9 |
| | Pragelato | 5/5 | 16 | 3.362 | 145 | 52 | 78 | | 15 | 4,3 |
| | Bassa Val Chisone | 18-22-25/4 | 37 | 7.602 | 324 | 99 | 160 | | 65 | 4,3 |
| | Val Germanasca | 18-25/4; 3/5 | 28 | 3.872 | 246 | 64 | 100 | | 82 | 6,4 |
| | TOTALI | | 136 | 21.502 | 1.177 | 374 | 551 | | 252 | 5,5 |
| 2010 | Val Pellice | 10-11/4 | 54 | 6.667 | 464 | 140 | 209 | | 115 | 6,9 |
| | Pragelato | 27/4 | 16 | 3.362 | 134 | 50 | 65 | | 19 | 4,0 |
| | Bassa Val Chisone | 6-8-17-18-21/4 | 38 | 9.412 | 344 | 101 | 157 | | 86 | 3,7 |
| | Val Germanasca | 18/4 | 29 | 4.046 | 277 | 84 | 86 | | 107 | 6,8 |
| | TOTALI | | 137 | 23.487 | 1.219 | 375 | 517 | | 327 | 5,2 |
| 2011 | Val Pellice | 9-10/4 | 56 | 6.710 | 507 | 182 | 225 | | 100 | 7,6 |
| | Pragelato | 16/4 | 17 | 3.661 | 107 | 24 | 52 | | 31 | 2,9 |
| | Bassa Val Chisone | 6-7-13-16-17/4 | 42 | 8.527 | 335 | 116 | 133 | | 86 | 3,9 |
| | Val Germanasca | 17/4 | 29 | 3.882 | 218 | 60 | 106 | | 52 | 5,6 |
| | TOTALI | | 144 | 22.780 | 1.167 | 382 | 516 | | 269 | 5,1 |
| 2012 | Val Pellice | 21-22/4 | 56 | 6.805 | 596 | 190 | 261 | | 145 | 8,8 |
| | Pragelato | 21/4 | 16 | 3.407 | 107 | 28 | 57 | | 22 | 3,1 |
| | Bassa Val Chisone | 5-11-17-21-22/4 | 46 | 10.497 | 354 | 95 | 137 | | 137 | 3,4 |
| | Val Germanasca | 22/4 | 30 | 3.882 | 256 | 60 | 116 | | 80 | 6,6 |
| | TOTALI | | 148 | 24.591 | 1.313 | 373 | 516 | | 369 | 5,3 |
| 2013 | Val Pellice | 13-14/4 | 57 | 6.783 | 572 | 175 | 236 | | 161 | 8,4 |
| | Pragelato | 24/4 | 15 | 3.411 | 123 | 32 | 58 | | 33 | 3,6 |
| | Bassa Val Chisone | 3-8-10-15-24-25/4 | 31 | 5.860 | 461 | 154 | 197 | | 110 | 5,9 |
| | Val Germanasca | 5/5 | 31 | 4.060 | 316 | 88 | 139 | | 89 | 7,8 |
| | TOTALI | | 134 | 20.114 | 1.472 | 449 | 630 | | 393 | 6,7 |
| 2014 | Val Pellice | 5-6/4 | 55 | 6.577 | 433 | 132 | 198 | | 103 | 6,6 |
| | Pragelato | 12/4 | 15 | 3.334 | 53 | 14 | 29 | | 10 | 1,6 |
| | Bassa Val Chisone | 2-9-10-12-13-18/4 | 47 | 10.258 | 347 | 110 | 145 | | 92 | 3,4 |
| | Val Germanasca | 13-16/4 | 34 | 4.212 | 233 | 73 | 92 | | 68 | 5,5 |
| | TOTALI | | 151 | 24.381 | 1.066 | 329 | 464 | | 273 | 4,4 |
| 2015 | Val Pellice | 1-11-12/4 | 53 | 7.000 | 355 | 104 | 173 | | 78 | 5,1 |
| | Pragelato | 18/4 | 16 | 3.362 | 48 | 12 | 19 | | 17 | 1,4 |
| | Bassa Val Chisone | 8-9-15-18-24/4 | 46 | 10.060 | 356 | 88 | 154 | | 114 | 3,5 |
| | Val Germanasca | 16-26-30/4; 7/5 | 35 | 4.392 | 178 | 58 | 81 | | 39 | 4,1 |
| | TOTALI | | 150 | 24.814 | 937 | 262 | 427 | | 248 | 3,8 |

| Anno | Distretto | Data | N. Squadre | Sup. censita ha | Totale | Maschi adulti | Femmine adulte | Piccoli | Indet. | Densità Capi/100 ha |
|------|-------------------|----------------|------------|-----------------|------------|---------------|----------------|---------|------------|---------------------|
| 2016 | Val Pellice | 9-10/4 | 53 | 6.101 | 261 | 86 | 126 | | 49 | 4,3 |
| | Pragelato | 16/4 | 17 | 3.661 | 28 | 8 | 5 | | 15 | 0,8 |
| | Bassa Val Chisone | 6-13-16-24/4 | 45 | 10.179 | 216 | 66 | 94 | | 56 | 2,1 |
| | Val Germanasca | 20-24/4 | 30 | 3.743 | 171 | 63 | 60 | | 48 | 4,6 |
| | TOTALI | | 145 | 23.684 | 676 | 223 | 285 | | 168 | 2,9 |
| 2017 | Val Pellice | 8-9/4 | 59 | 7.127 | 382 | 120 | 195 | | 67 | 5,4 |
| | Pragelato | 22/4 | 17 | 3.661 | 59 | 16 | 26 | | 17 | 1,6 |
| | Bassa Val Chisone | 6-13-15-22/4 | 47 | 10.273 | 232 | 70 | 110 | | 52 | 2,3 |
| | Val Germanasca | 11-15/4 | 33 | 3.942 | 180 | 58 | 71 | | 51 | 4,6 |
| | TOTALI | | 156 | 25.003 | 853 | 223 | 285 | | 187 | 3,4 |
| 2018 | Val Pellice | 5-7/4 | 45 | 5.483 | 355 | 118 | 148 | | 89 | 6,5 |
| | Pragelato | 21/4 | 10 | 2.038 | 39 | 10 | 11 | | 18 | 1,9 |
| | Bassa Val Chisone | 15-16-17/4 | 36 | 7.678 | 298 | 90 | 133 | | 75 | 3,9 |
| | Val Germanasca | 15-18-21/4 | 28 | 3.230 | 198 | 67 | 71 | | 60 | 6,1 |
| | TOTALI | | 119 | 18.429 | 890 | 285 | 363 | | 242 | 4,8 |
| 2019 | Val Pellice | 1-6/4 | 55 | 6.551 | 250 | 81 | 85 | | 84 | 3,8 |
| | Pragelato | 13/4 | 14 | 2.931 | 53 | 13 | 24 | | 16 | 1,8 |
| | Bassa Val Chisone | 4-8-13-14-20/4 | 43 | 8.749 | 169 | 48 | 79 | | 42 | 1,9 |
| | Val Germanasca | 17-20/4 | 30 | 3.881 | 167 | 52 | 79 | | 36 | 4,3 |
| | TOTALI | | 142 | 22.112 | 639 | 194 | 267 | | 178 | 2,9 |

Note: i dati del 1997 del Distretto Val Pellice sono riferiti ad un censimento in battuta su area campione; i dati del 1998 del Distretto Val Pellice sono integrati con un censimento in battuta su area campione; i dati del 1999 dei Distretti Val Pellice e Bassa Val Chisone sono comprensivi di integrazioni per censimenti notturni; i dati degli anni a partire dal 2000 del Distretto Bassa Val Chisone sono comprensivi di integrazioni per censimenti notturni; i dati degli anni a partire dal 2014 del Distretto Val Germanasca sono comprensivi di integrazioni per censimenti notturni; i dati 2015, 2018 e 2019 del Distretto Val Pellice sono comprensivi di integrazioni per censimenti notturni.

Risultati dei censimenti del Capriolo dal 1998 al 2019

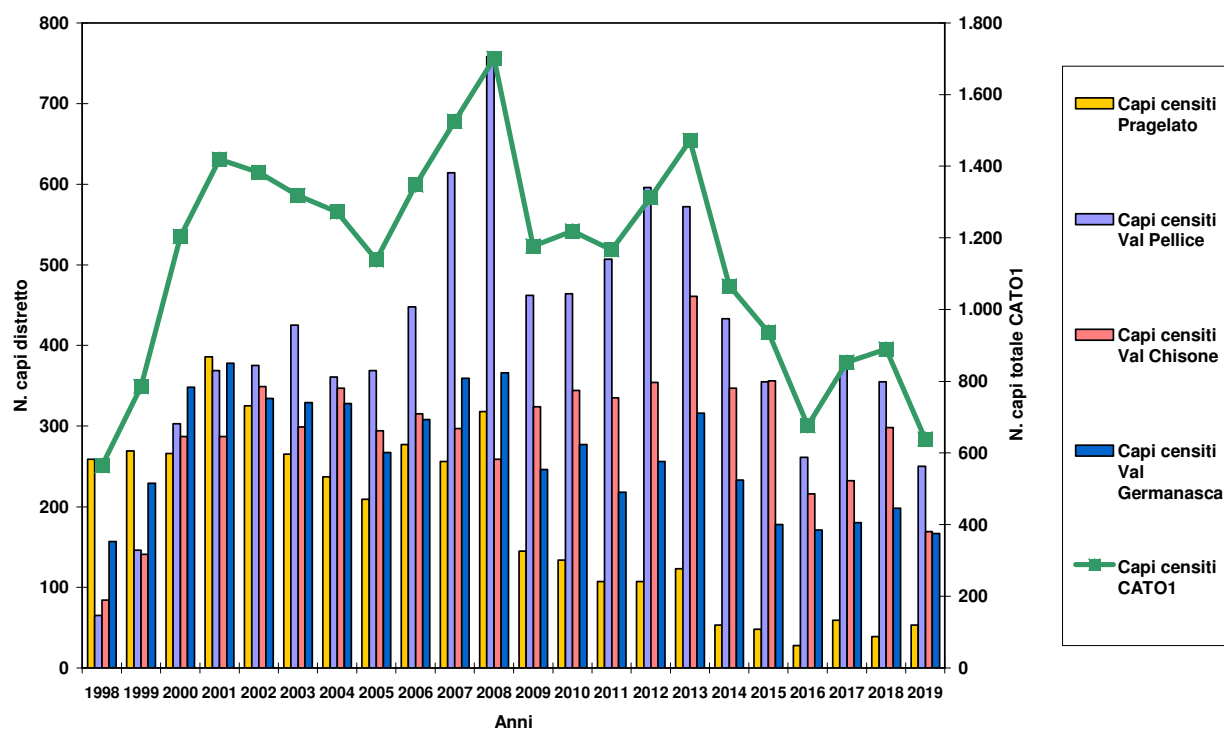

Confronto fra superficie esplorata e numero di animali censiti dal 1996 al 2019

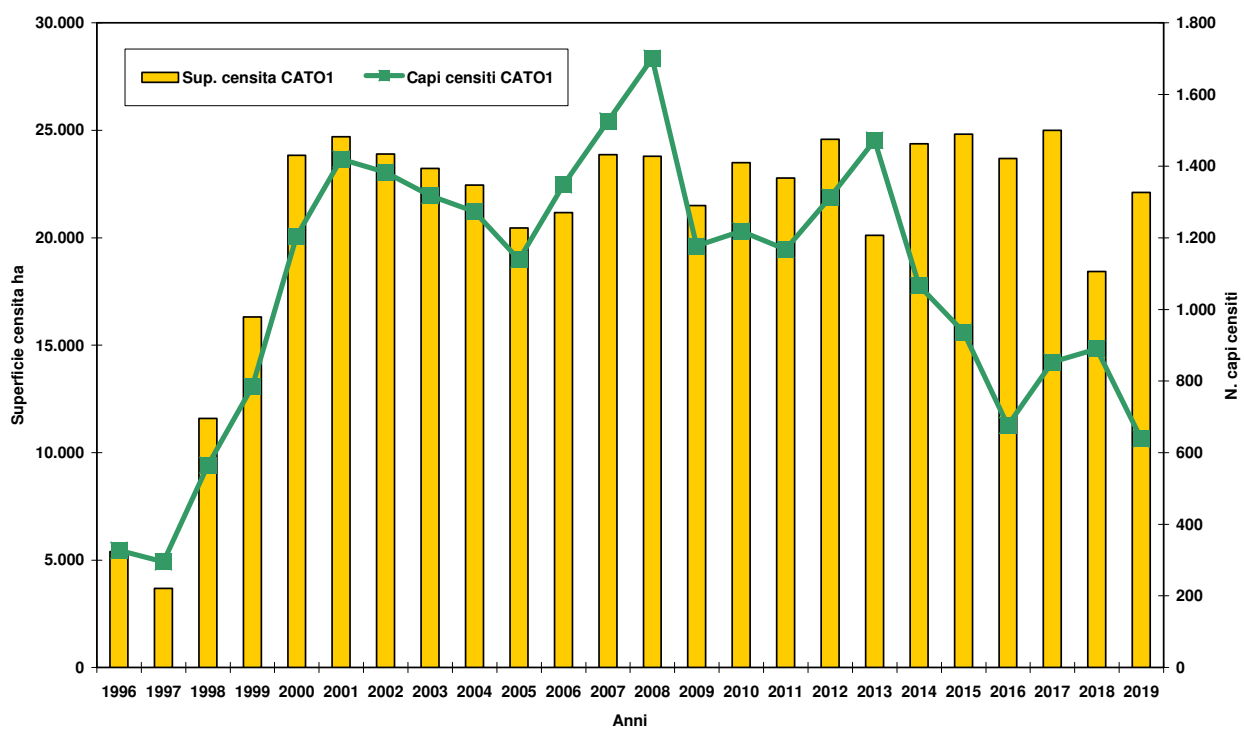

4. CAMOSCIO (*Rupicapra rupicapra*)

Censimenti della specie sono eseguiti annualmente dal 1987.

METODICA APPLICATA

Censimento tardo-primaverile dopo i parti mediante conteggio diretto a vista all'alba da postazioni fisse o alla cerca con squadre mobili. Dal 2000 viene adottata per la prima volta una variante a questa metodica tradizionale sopra descritta con la realizzazione di un censimento per la parte bassa dei distretti Val Chisone e Val Germanasca (Comuni di Roure, Perosa Argentina, Pinasca, Pramollo, Inverso Pinasca, Pomaretto) a fine marzo, prima dei parti e prima del ricaccio della foglia.

AREA OGGETTO DI INDAGINE

L'area censita complessivamente coincide quasi per intero con quella occupata dalla specie nell'ambito dei distretti di caccia al Camoscio del CATO1 nel periodo in esame, oltre ad alcune aree esterne ai distretti ed interessa il territorio dei seguenti Comuni: Pragelato, Roure, Perosa Argentina, Pinasca, Inverso Pinasca, Pramollo, Prali, Salza di Pinerolo, Massello, Perrero, Pomaretto, Bobbio Pellice, Villar Pellice, Angrogna, Frossasco, Cantalupa, San Pietro Val Lemina e Pinerolo.

| Distretto | Val Pellice | Val Chisone | Val Germanasca | TOTALE CATO1 |
|------------------------------------|-------------|-------------|----------------|--------------|
| Superficie censita prevista ha | 11.600 | 7.522 | 9.275 | 28.397 |
| Superficie in Oasi/ZRC prevista ha | 3.024 | 691 | 159 | 3.874 |
| Numero zone previste | 55 | 43 | 49 | 147 |
| Superficie censita coperta ha | 7.905 | 5.156 | 8.357 | 21.418 |
| Superficie coperta in Oasi/ZRC ha | 265 | 1 | 108 | 374 |
| Numero zone coperte | 37 | 26 | 39 | 102 |
| S.U.S. Camoscio ha (dato OGUR) | 14.096 | 11.257 | 11.884 | 37.237 |
| % di S.U.S. censita | 56,1 | 45,8 | 70,3 | 57,5 |

DATE

Calendario programmato:

| Val Pellice | Val Chisone | Val Germanasca | Zone fuori distretti |
|-------------|-------------|----------------|----------------------|
| 13/6 | 18/4 | 19/4 | 19/4 |
| 14/6 | 19/4 | 21/6 | 8/6 |
| | 20/6 | | |

Calendario effettivamente realizzato:

| Date | Numero zone coperte | | | TOTALE |
|--------|---------------------|-------------|----------------|--------|
| | Val Pellice | Val Chisone | Val Germanasca | |
| 14/6 | 37 | | | 37 |
| 20/6 | | 26 | 2 | 28 |
| 21/6 | | | 37 | 37 |
| TOTALE | 37 | 26 | 39 | 102 |

PARTECIPANTI

| Distretto | Val Pellice | Val Chisone (alta) | Val Chisone (bassa) | Val Germanasca (alta) | TOTALE |
|-------------------------|-------------|-----------------------|------------------------|--------------------------|---------------|
| Data | 14/6 | 20/6 | 20/6 | 20- 21/6 | |
| Zone di osservazione | 37 | 10 | 16 | 39 | 102 |
| Totale operatori | 68 | 20 | 24 | 67 | 179 |
| Tecnici faunistici CA | 2 | | 2 | 2 | 6 |
| Soci CA | 63 | 19 | 22 | 63 | 167 |
| Agenti venatori prov. | | | | | |
| Agenti CFS | | | | | |
| Guardiaparco | | | | | |
| Laici | 3 | 1 | | 2 | 6 |

ORARI DI CENSIMENTO (solo riferito alle giornate principali)

| Distretto | Val Pellice | Val Pellice Val Chisone | Val Germanasca |
|-------------------|-------------------------------------|-------------------------------|-----------------|
| Data | 14/6 | 20/6 | 21/6 |
| Località ritrovo | Bivio Rif. Barbara Torre Pellice | Perosa Argentina Pragelato | Perero Sabbione |
| Ora ritrovo | 4,30 | 4,30 5,00 | 4,30 |
| Inizio operazioni | Alba | Alba | Alba |
| Fine operazioni | 10,00 | 10,00 | 10,00 |

METEO (solo riferito alle giornate principali)

| Distretto | Val Pellice | Val Chisone | Val Germanasca |
|-----------------------------|-------------|-------------|----------------|
| Data | 14/6 | 20/6 | 21/6 |
| Cielo | Sereno | Sereno | Sereno |
| Precipitazioni | Assenti | Assenti | Assenti |
| Vento | Debole | Debole | Moderato |
| Visibilità | Ottima | Buona | Ottima |
| Quota neve vers. S m.s.l.m. | 3.000 | 3.000 | 3.000 |
| Quota neve vers. N m.s.l.m. | 2.600 | 2.700 | 2.600 |
| Meteo giorno precedente | Nuvoloso | Nuvoloso | Sereno |

RISULTATI

Distretto Val Pellice:

| N. | Zona | Totale | Indet. | Piccoli 20 | Yearling | Maschi | Femmine | Indet.Ad |
|-----|--------------------------------|--------|--------|------------|----------|--------|---------|----------|
| 1 | Plà – Malanà | 5 | 1 | 2 | | | 2 | |
| 2 | Chiot la Sella – Piantasse | 5 | | | | | | 5 |
| 3 | Ciabraressa – Frioland | 4 | 1 | 1 | 1 | | 1 | |
| 4 | Garbasse | 10 | | | 2 | 2 | | 6 |
| 5 | Camisa | 3 | | | | | | 3 |
| 6 | Grange della Gianna | 4 | | | 3 | 1 | | |
| 7 | Sea Bessa – Fiunira | 18 | | | 3 | 8 | 4 | 3 |
| 8 | Causinas – Colle della Gianna | 39 | | 13 | 6 | 5 | 14 | 1 |
| 9 | Rocche bianche – Rocche nere | 3 | | | | 1 | 2 | |
| 10 | Fragnun – Garin | NE | | | | | | |
| 11 | Bruna – Cumbal d'le Nivie | NE | | | | | | |
| 12 | Roussa – Fautet | NE | | | | | | |
| 13 | Col Barant | NE | | | | | | |
| 14 | Biava - inverso Barant | NE | | | | | | |
| 15 | Barbara - Punta Pleng | NE | | | | | | |
| 16 | Cianai di Coi | NE | | | | | | |
| 17 | Arbancie – Manzol – Armoine | 14 | | 2 | 3 | 3 | 4 | 2 |
| 18 | P-Sineive–Vittona-C.le vecchio | 10 | | | 1 | 6 | 3 | |
| 19 | Agugliassa – Comba Meutira | NE | | | | | | |
| 20 | Rif. Granero – Lago Nero | NE | | | | | | |
| 21 | Cumbalas - Genebrera | 39 | 11 | 6 | 4 | 9 | 9 | |
| 22 | Punta Pleng | NE | | | | | | |
| 23 | Col Porsel – Pra Agriturismo | NE | | | | | | |
| 24 | Colle della Croce | 8 | | 1 | | 5 | 1 | 1 |
| 25 | Barant vers. Pra | NE | | | | | | |
| 26 | Bars di Arè | 21 | | 3 | 2 | 6 | 4 | 6 |
| 27 | Barricate – Colle dell'Urina | 59 | | 15 | 4 | 1 | 22 | 17 |
| 28 | Gias d'l'Urs – Gorgia | 15 | | 2 | | 3 | 2 | 8 |
| 29 | Crosennetta – Spessa | 10 | 4 | 1 | | 3 | 2 | |
| 30 | Crosenna – Content - Resiassa | 7 | | | | 5 | | 2 |
| 30b | Bucie - Mait Bucie | NE | | | | | | |
| 31 | Villanova – Prà | 9 | | | | 3 | 6 | |
| 32 | Vallone della Pissa | 30 | | 8 | | 3 | 18 | 1 |
| 33 | Colletta delle Faure | 20 | | 1 | 9 | 6 | 2 | 2 |
| 34 | Burfarant - Bariund | NE | | | | | | |
| 34b | Eyssartet-Bariund | 18 | | 7 | 2 | 1 | 7 | 1 |
| 35 | Vallone Giulian – Rousset | 40 | | 9 | 7 | 8 | 12 | 4 |
| 36 | Pisset - Guglia | 27 | 2 | | 5 | 2 | 5 | 13 |
| 37 | Costa Sandrone - Pisset | 23 | 8 | 4 | | 3 | 5 | 3 |
| 38 | Fondovalle Barma d'Aut | 11 | | | | 5 | 4 | 2 |
| 38b | Rocca Ciabert | 1 | | | | 1 | | |
| 39 | Caugis - Gias Subiasco | NE | | | | | | |
| 40 | Pisset – Cornour | NE | | | | | | |
| 41 | Turle - Vergia | 18 | 1 | 4 | 2 | 3 | 5 | 3 |
| 41b | Fautet - Turle | 19 | | 6 | 2 | 2 | 8 | 1 |
| 42 | Pertusel - Rospard | NE | | | | | | |
| 43 | Gard - Vantacul | 32 | | 3 | 7 | 13 | 7 | 2 |
| 44 | Gardetta – Falconera | 9 | 1 | 4 | | | 4 | |
| 45 | Castelluzzo – Costa chiosa | 5 | | | | 2 | | 3 |
| 46 | Villanot - Cialaroccia | 3 | 1 | | | 2 | | |
| 47 | Sella - Piatta di Biasi | 0 | | | | | | |

| N. | Zona | Totale | Indet. | Piccoli 20 | Yearling | Maschi | Femmine | Indet.Ad |
|----|----------------------|------------|-----------|------------|-----------|------------|------------|------------|
| 48 | Infernet – Gran Truc | 11 | | 1 | 1 | | 4 | 5 |
| 49 | Lausas – Infernet | 22 | | 7 | 2 | 2 | 8 | 3 |
| 50 | Giasset – Sparvira | 18 | | 4 | 2 | 8 | 4 | |
| 51 | Sella Vecchia - Roux | 23 | | 2 | 2 | 10 | 5 | 4 |
| | TOTALE | 613 | 30 | 106 | 70 | 132 | 174 | 101 |

Distretto Val Chisone (censimento bassa valle):

| N. | Zona | Totale | Indet. | Piccoli 20 | Yearlings | Maschi | Femmine | Indet.Ad |
|-----|------------------------------|------------|-----------|------------|-----------|-----------|-----------|-----------|
| 1 | Aigliero - Gran Saret | 18 | | 5 | 3 | 2 | 5 | 3 |
| 2 | Comba Rouen | NE | | | | | | |
| 3 | Malvicino | NE | | | | | | |
| 4 | Clea - Malvicino | 8 | | 3 | 1 | 1 | 3 | |
| 5 | Bourcet – Cappella | NE | | | | | | |
| 6 | Greisoniere - Rocca pertusà | NE | | | | | | |
| 7 | Bourcet - Serre | 5 | | | | | | 5 |
| 8 | Bourcet – Chaulieres | 20 | | 1 | 6 | 4 | 7 | 2 |
| 9 | Serrondet - Comba del Torno | 0 | | | | | | |
| 10 | Falconera Monte Morel | 16 | | 5 | 3 | 2 | 5 | 1 |
| 11 | Garnier orti | 3 | | | | | | 3 |
| 12 | C.le della Roussa–Bocciarda | 2 | | | | | | 2 |
| 13 | Ciambellier – Pelvo | 19 | | 3 | 1 | 4 | 6 | 5 |
| 13b | Vivian – Giavella | NE | | | | | | |
| 14 | Briere -Vallone di Bocciarda | 22 | | 8 | 1 | 1 | 10 | 2 |
| 15 | Vallone delle Miniere | 28 | 10 | 7 | 2 | 1 | 8 | |
| 16 | Pra Fayet – Rocca Nalais | 34 | | 7 | | 10 | 11 | 6 |
| 17 | Pralamar - Cuccetto – Merla | 47 | | 2 | 14 | 2 | 15 | 14 |
| 18 | Aquila - Alpe di Giana | 29 | | 2 | | 5 | 16 | 6 |
| 19 | Muretto – Besso | 15 | | 2 | 1 | 3 | 5 | 4 |
| 20 | Ceresera – Cristetto | 9 | | 3 | 1 | 1 | 3 | 1 |
| 21 | Crò - Comba la pera | NE | | | | | | |
| 22 | Tagliaretto - Grandubbione | NE | | | | | | |
| 23 | M. Cuccetto | NE | | | | | | |
| 24 | Pralarossa - M. Castelletto | NE | | | | | | |
| 25 | Cialmetta - Miandette | NE | | | | | | |
| 26 | Oasi Sappè | NE | | | | | | |
| 27 | Rocca Renier | NE | | | | | | |
| 28 | Leiretta - Costa Lazzarà | NE | | | | | | |
| 29 | Lazzarà – Pralumier | NE | | | | | | |
| 30 | Combaviola - Costarauta | NE | | | | | | |
| 31 | Perlà - Rocca Tumbà | NE | | | | | | |
| 32 | Col Furan | NE | | | | | | |
| | TOTALI | 275 | 10 | 48 | 33 | 36 | 94 | 54 |

Distretto Val Chisone (censimento alta valle del 20.6.2020):

| N. | Zona | Totale | Indet. | Piccoli 20 | Yearlings | Maschi | Femmine | Indet.Ad |
|----|-------------------------------|-----------|----------|------------|-----------|-----------|-----------|----------|
| 33 | Banchetta | 26 | | 10 | 1 | 4 | 10 | 1 |
| 34 | Burel | 0 | | | | | | |
| 35 | Seytes – Morefredo | 2 | | | | | 2 | |
| 36 | Vallone di Mendia | 7 | | | 3 | 2 | | 2 |
| 37 | Vallone del Gran Mioul | 0 | | | | | | |
| 38 | Pra d'Amont | 21 | 2 | 7 | | 4 | 8 | |
| 39 | Vallone di Soucheres basses | 3 | 1 | | | 2 | | |
| 40 | Col Basset - Pitre de l'Aigle | 7 | | 1 | 2 | 1 | 3 | |
| 41 | Rocce – Faussimagna | 13 | | 2 | | 3 | 2 | 6 |
| 42 | Costa Piana - Genevris | 7 | | 2 | 1 | 2 | 2 | |
| | TOTALI | 86 | 3 | 22 | 7 | 18 | 27 | 9 |

Distretto Val Germanasca (censimento alta valle del 21.6.2020):

| N. | Zona | Totale | Indet. | Piccoli 20 | Yearlings | Maschi | Femmine | Indet.Ad |
|----|------------------------------|------------|-----------|------------|-----------|------------|------------|------------|
| 1 | Costa Frappier | 26 | | 6 | 2 | 4 | 6 | 8 |
| 2 | Pian Littorio - Lago Verde | 0 | | | | | | |
| 3 | Pian Littorio - Gran Guglia | 3 | | | | 2 | 1 | |
| 4 | Fondovalle Bout du Col | 3 | | | | 1 | | 2 |
| 5 | Bout du Col | 16 | | 2 | 1 | 5 | 1 | 7 |
| 6 | Vallone della Longia | 10 | | 1 | 1 | 3 | 1 | 4 |
| 7 | Vergia | 63 | | 18 | | 8 | 18 | 19 |
| 8 | Monte Selletta | 12 | | | | 1 | 2 | 9 |
| 9 | Rocca Galmount | 6 | | 1 | | | 3 | 2 |
| 10 | Vallone delle Miniere | 9 | | 1 | 1 | 2 | 1 | 4 |
| 11 | Vallone Giulian | 23 | | 5 | 2 | 6 | 8 | 2 |
| 12 | Vallone dei 13 Laghi | 66 | 14 | 21 | 2 | 1 | 24 | 4 |
| 13 | Rocca Bianca – Lago d’Envie | 10 | | | 1 | 8 | 1 | |
| 14 | Maiera – Praiet | 2 | | | | 2 | | |
| 15 | Lausa Bruna | 4 | | 1 | | 1 | 1 | 1 |
| 16 | Crosetto – Malzas | 3 | | | | 1 | | 2 |
| 17 | Gavalupo – Aguglia | 18 | | 2 | 4 | 3 | 9 | |
| 18 | Pra dl’Urs – Cavallo Bianco | 18 | | 5 | 4 | 2 | 5 | 2 |
| 19 | Vergia – Cavallo Bianco | 7 | | | | 2 | 2 | 3 |
| 20 | Barifreddo – Pignerol | 14 | | 2 | 2 | 5 | 2 | 3 |
| 21 | Rimas – Trusciera - Fetulà | 10 | | 2 | 2 | 2 | 2 | 2 |
| 22 | Misiera – Laparè | NE | | | | | | |
| 23 | Castello – Violetti | 5 | | | | 1 | 2 | 2 |
| 24 | Alpe di Salza – Fournet | 32 | 2 | 7 | 3 | 10 | 10 | |
| 25 | Servecchio – Fontane | 5 | | | 1 | 4 | | |
| 26 | Rivoira – Meisons | 13 | | 3 | 2 | 1 | 3 | 4 |
| 27 | Pomeifrè | 5 | | | 1 | 1 | 1 | 2 |
| 28 | Pelvo – Ortiarè – Plan | 23 | | 6 | 3 | 5 | 9 | |
| 29 | Bric Rosso – Fea Nera | 11 | | 3 | | 3 | 3 | 2 |
| 30 | Ruetas – Beth * | 3 | | | | 3 | | |
| 31 | Martoretto – Bric dei Denti | 25 | | 2 | 4 | 15 | 4 | |
| 32 | Balmetta – Culmina | 29 | | 1 | 1 | 2 | 2 | 23 |
| 33 | Muret | 25 | | 7 | 3 | 3 | 8 | 4 |
| 34 | Quins | NE | | | | | | |
| 35 | Bessè | 0 | | | | | | |
| 36 | Rocca Bianca (Faetto) | 30 | 3 | 5 | 5 | 2 | 7 | 8 |
| 37 | Bauciusa | 20 | | | 2 | 5 | 13 | |
| 38 | A. della Balma – R.ca Bianca | 19 | | 4 | 5 | 4 | 6 | |
| 39 | Cialancia – Punta Bruta | NE | | | | | | |
| 40 | Cialaretto - Voutour | NE | | | | | | |
| 41 | Gran Truc - Lauson | 13 | 6 | | 6 | 1 | | |
| 42 | Vallone d’Envie | NE | | | | | | |
| 43 | Colle della Buffa - Muret | 5 | | 2 | | 2 | 1 | |
| 44 | Costanera | NE | | | | | | |
| | TOTALE | 586 | 25 | 107 | 58 | 121 | 156 | 119 |

Note: * zona censita il 20.6

Distretto Val Germanasca (censimento bassa valle del 20.6.2020):

| N. | Zona | Totale | Indet. | Piccoli 20 | Yearlings | Maschi | Femmine | Indet.Ad |
|----|-----------------------|----------|----------|------------|-----------|----------|----------|----------|
| 45 | Vallone di Riclaretto | NE | | | | | | |
| 46 | Ponte Raut | NE | | | | | | |
| 47 | Faure - Tre Valli | NE | | | | | | |
| 48 | Enfous – Cabote | NE | | | | | | |
| 49 | Cave Brandoneugna | 9 | | 4 | 1 | | 4 | |
| | TOTALE | 9 | 0 | 4 | 1 | 0 | 4 | 0 |

Altre zone censite esterne ai distretti di caccia al Camoscio (14.6.2020):

| N. | Zona | Totale | Indet. | Piccoli 20 | Yearlings | Maschi | Femmine | Indet.Ad |
|----|---------------------------|----------|----------|------------|-----------|----------|----------|----------|
| 1 | Sperina – Freidour | NE | | | | | | |
| 2 | Sbarua - Tre Denti | NE | | | | | | |
| 3 | Cantualupa – Tre Denti | NE | | | | | | |
| 4 | Col Marione - M. Brunello | NE | | | | | | |
| 5 | Cornour – La Palà | NE | | | | | | |
| 6 | Valanza-Cavallo | 2 | 2 | | | | | |
| 7 | Monte Benedetto | NE | | | | | | |
| | TOTALI | 2 | 2 | 0 | 0 | 0 | 0 | 0 |

RIEPILOGO

| Distretto | Totale | Indet. | Capretti | Yearlings | Maschi | Femmine | Indet.Ad. |
|----------------------|--------------|-----------|------------|------------|------------|------------|------------|
| Val Pellice | 613 | 30 | 106 | 70 | 132 | 174 | 101 |
| Bassa Val Chisone | 275 | 10 | 48 | 33 | 36 | 94 | 54 |
| Alta Val Chisone | 86 | 3 | 22 | 7 | 18 | 27 | 9 |
| Bassa Val Germanasca | 9 | 0 | 4 | 1 | 0 | 4 | 0 |
| Alta Val Germanasca | 586 | 25 | 107 | 58 | 121 | 156 | 119 |
| Zone fuori distretti | 2 | 2 | 0 | 0 | 0 | 0 | 0 |
| TOTALI | 1.571 | 70 | 287 | 169 | 307 | 455 | 283 |

RIASSUNTO (solo distretti di caccia)

| Distretto | Totale | Indet. | Capretti | Yearlings | Maschi | Femmine | Indet.Ad. |
|----------------|--------------|-----------|------------|------------|------------|------------|------------|
| Val Pellice | 613 | 30 | 106 | 70 | 132 | 174 | 101 |
| Val Chisone | 361 | 13 | 70 | 40 | 54 | 121 | 63 |
| Val Germanasca | 595 | 25 | 111 | 59 | 121 | 160 | 119 |
| TOTALI | 1.569 | 68 | 287 | 169 | 307 | 455 | 283 |

RIEPILOGO (classi degli indeterminati accorpate)

| Distretto | Totale | Capretti | Yearlings | Maschi | Femmine | Indet. |
|----------------|--------------|------------|------------|------------|------------|------------|
| Val Pellice | 613 | 106 | 70 | 132 | 174 | 131 |
| Val Chisone | 361 | 70 | 40 | 54 | 121 | 76 |
| Val Germanasca | 595 | 111 | 59 | 121 | 160 | 144 |
| TOTALI | 1.569 | 287 | 169 | 307 | 455 | 351 |

di cui contati in Oasi di Protezione o Zona di Ripopolamento e cattura:

| Distretto | Oasi/ZRC | Sup. censita ha | Totale | Indet. | Capretti | Yearlings | Maschi | Femmine | Indet. Ad. |
|----------------|--------------------|-----------------|----------|----------|----------|-----------|----------|----------|------------|
| Val Pellice | Barant | 219 | 0 | 0 | 0 | 0 | 0 | 0 | 0 |
| | Subiasco | 46 | 0 | 0 | 0 | 0 | 0 | 0 | 0 |
| | TOTALE | 265 | 0 | 0 | 0 | 0 | 0 | 0 | 0 |
| Val Chisone | Grandubbione | 1 | 0 | 0 | 0 | 0 | 0 | 0 | 0 |
| | Perlà Chiabrera | 0 | 0 | 0 | 0 | 0 | 0 | 0 | 0 |
| | Sappè | 0 | 0 | 0 | 0 | 0 | 0 | 0 | 0 |
| | TOTALE | 1 | 0 | 0 | 0 | 0 | 0 | 0 | 0 |
| Val Germanasca | Rodoretto Audaccia | 107 | 0 | 0 | 0 | 0 | 0 | 0 | 0 |
| | Perlà Chiabrera | 0 | 0 | 0 | 0 | 0 | 0 | 0 | 0 |
| | TOTALE | 107 | 0 | 0 | 0 | 0 | 0 | 0 | 0 |
| TOTALI | | 373 | 0 | 0 | 0 | 0 | 0 | 0 | |

Parametri rilevati sulla popolazione censita

| Distretto | Val Pellice | Val Chisone | Val Germanasca | TOTALE CATO1 |
|---------------------------------|-------------|-------------|----------------|--------------|
| Superficie censita ha | 7.905 | 5.156 | 8.357 | 21.418 |
| N. camosci censiti | 613 | 361 | 595 | 1.569 |
| Densità (capi/100 ha) | 7,8 | 7,0 | 7,1 | 7,3 |
| Densità pre-parti (capi/100 ha) | 6,4 | 5,6 | 5,8 | 6,0 |
| Sex-ratio (FF/MM) | 1,3 | 2,2 | 1,3 | 1,5 |
| Incremento 2020 (% capretti)** | 17,3 | 19,4 | 18,7 | 18,3 |
| Capretti/100 femmine** | 60,9 | 57,9 | 69,4 | 63,1 |
| % indeterminati | 21,3 | 21,0 | 24,2 | 22,4 |

Confronto con gli anni precedenti:

| Anno | Distretto | Data | N. squadre | Sup. censita ha | TOTALE | Indet. | Capretti | Yearlings | Maschi adulti | Femmine adulte | Adulti indet. | Densità Capi/100 ha |
|------|----------------|---------------------|------------|-----------------|--------------|------------|------------|------------|---------------|----------------|---------------|---------------------|
| 1996 | Val Pellice | 8/6 | 30 | 7.906 | 704 | 103 | 105 | 100 | 120 | 159 | 117 | 7,6 |
| | Val Chisone | 15/6 | 20 | 4.659 | 387 | 50 | 67 | 60 | 57 | 81 | 72 | 6,9 |
| | Val Germanasca | 15/6 | 20 | 7.657 | 1.071 | 497 | 111 | 91 | 94 | 119 | 159 | 12,5 |
| | TOTALI | | 70 | 20.222 | 2.162 | 650 | 283 | 251 | 271 | 359 | 348 | 9,1 |
| 1997 | Val Pellice | 7-8/6 | 44 | 10.623 | 1.188 | 18 | 241 | 124 | 237 | 324 | 244 | 8,9 |
| | Val Chisone | 31/5; 7-8/6 | 24 | 5.024 | 430 | 32 | 66 | 68 | 91 | 92 | 81 | 7,2 |
| | Val Germanasca | 7-8/6 | 29 | 9.437 | 1.139 | 180 | 167 | 146 | 181 | 244 | 221 | 10,3 |
| | TOTALI | | 97 | 25.084 | 2.757 | 230 | 474 | 338 | 509 | 660 | 546 | 9,1 |
| 1998 | Val Pellice | 30-31/5 | 46 | 10.997 | 1.187 | 116 | 217 | 168 | 223 | 310 | 153 | 8,8 |
| | Val Chisone | 6-7/6; 13-14/6 | 28 | 5.364 | 431 | 18 | 97 | 49 | 69 | 118 | 80 | 6,2 |
| | Val Germanasca | 7/6-14/6 | 34 | 10.312 | 1.491 | 68 | 313 | 163 | 256 | 374 | 317 | 11,4 |
| | TOTALI | | 108 | 26.673 | 3.109 | 202 | 627 | 380 | 548 | 802 | 550 | 9,3 |
| 1999 | Val Pellice | 29-30/5 | 50 | 12.018 | 1.321 | 98 | 208 | 144 | 269 | 339 | 263 | 9,3 |
| | Val Chisone | 5-6/6; 13/6 | 27 | 5.364 | 360 | 34 | 59 | 58 | 68 | 80 | 61 | 5,6 |
| | Val Germanasca | 6-13/6 | 37 | 10.608 | 1.492 | 139 | 287 | 172 | 230 | 360 | 304 | 11,3 |
| | TOTALI | | 114 | 28.000 | 3.173 | 271 | 554 | 374 | 567 | 779 | 628 | 9,4 |
| 2000 | Val Pellice | 3-4-15/6 | 51 | 11.458 | 1.362 | 116 | 278 | 121 | 242 | 342 | 263 | 9,5 |
| | Val Chisone | 25-26/3; 17/6 | 35 | 6.632 | 524 | 83 | 19 | 84 | 130 | 110 | 98 | 7,6 |
| | Val Germanasca | 25-26/3; 18-24-25/6 | 44 | 11.386 | 1.644 | 199 | 368 | 120 | 222 | 423 | 312 | 11,3 |
| | TOTALI | | 130 | 29.476 | 3.530 | 398 | 665 | 325 | 594 | 875 | 673 | 9,7 |
| 2001 | Val Pellice | 14-19/6 | 51 | 11.600 | 1.296 | 134 | 286 | 108 | 199 | 338 | 231 | 8,7 |
| | Val Chisone | 24/3; 22/6 | 40 | 7.153 | 485 | 47 | 4 | 102 | 110 | 120 | 102 | 6,7 |
| | Val Germanasca | 24/3; 17/6 | 41 | 9.982 | 1.288 | 228 | 191 | 141 | 248 | 270 | 210 | 11 |
| | TOTALI | | 132 | 28.735 | 3.069 | 409 | 481 | 351 | 557 | 728 | 543 | 9 |
| 2002 | Val Pellice | 15-16/6 | 49 | 11.184 | 1.116 | 97 | 248 | 99 | 178 | 307 | 187 | 7,8 |
| | Val Chisone | 23/3; 22/6 | 40 | 7.081 | 465 | 71 | 10 | 85 | 101 | 99 | 99 | 6,4 |
| | Val Germanasca | 23/3; 23-27-29/6 | 49 | 10.166 | 1.304 | 98 | 278 | 115 | 217 | 379 | 217 | 10,0 |
| | TOTALI | | 138 | 28.431 | 2.885 | 266 | 536 | 299 | 496 | 785 | 503 | 8,3 |
| 2003 | Val Pellice | 14-15/6 | 48 | 11.303 | 1.079 | 78 | 229 | 92 | 188 | 308 | 184 | 7,5 |
| | Val Chisone | 29/3; 21/6 | 37 | 6.534 | 452 | 84 | 1 | 84 | 99 | 94 | 90 | 6,9 |
| | Val Germanasca | 29/3; 23-27/6 | 46 | 10.082 | 1.362 | 217 | 327 | 86 | 173 | 371 | 188 | 10,3 |
| | TOTALI | | 131 | 27.919 | 2.893 | 379 | 557 | 262 | 460 | 773 | 462 | 8,3 |
| 2004 | Val Pellice | 12-13-18/6 | 51 | 11.438 | 864 | 41 | 209 | 71 | 112 | 259 | 172 | 5,7 |
| | Val Chisone | 18-24/4; 19/6 | 40 | 6.844 | 413 | 84 | 6 | 53 | 79 | 77 | 114 | 5,9 |
| | Val Germanasca | 18/4; 20-21-24/6 | 45 | 9.656 | 999 | 74 | 225 | 74 | 136 | 269 | 221 | 7,9 |
| | TOTALI | | 136 | 27.938 | 2.276 | 199 | 440 | 198 | 327 | 605 | 507 | 6,6 |
| 2005 | Val Pellice | 18-19-20/6 | 46 | 10.278 | 954 | 45 | 235 | 88 | 135 | 299 | 152 | 7,0 |
| | Val Chisone | 23-30/4; 4/5; 25/6 | 34 | 6.454 | 433 | 45 | 47 | 65 | 88 | 109 | 79 | 6,0 |
| | Val Germanasca | 30/4-26/6 | 44 | 8.728 | 923 | 76 | 204 | 87 | 140 | 257 | 159 | 8,2 |
| | TOTALI | | 124 | 25.460 | 2.310 | 166 | 486 | 240 | 363 | 665 | 390 | 7,2 |

| Anno | Distretto | Data | N. squadre | Sup. censita ha | TOTALE | Indet. | Capretti | Yearlings | Maschi adulti | Femmine adulte | Adulti indet. | Densità Capi/100 ha |
|------|----------------|--------------------|------------|-----------------|--------------|------------|------------|------------|---------------|----------------|---------------|---------------------|
| 2006 | Val Pellice | 17-18/6 | 48 | 10.367 | 973 | 92 | 215 | 74 | 152 | 304 | 136 | 7,3 |
| | Val Chisone | 22-23/4; 24/6 | 32 | 6.015 | 347 | 26 | 0 | 66 | 89 | 100 | 66 | 5,8 |
| | Val Germanasca | 23/4-25/6 | 43 | 8.629 | 866 | 68 | 192 | 90 | 107 | 226 | 183 | 7,8 |
| | TOTALI | | 123 | 25.041 | 2.186 | 186 | 407 | 230 | 348 | 630 | 385 | 7,1 |
| 2007 | Val Pellice | 16-17/6 | 51 | 11.153 | 1.122 | 37 | 295 | 138 | 166 | 375 | 111 | 7,4 |
| | Val Chisone | 21-22/4; 23/6 | 40 | 6.840 | 392 | 30 | 10 | 81 | 102 | 109 | 60 | 5,6 |
| | Val Germanasca | 21-22/4; 24/6 | 47 | 9.246 | 801 | 41 | 162 | 76 | 137 | 209 | 176 | 6,9 |
| | TOTALI | | 138 | 27.239 | 2.315 | 108 | 467 | 295 | 405 | 693 | 347 | 6,8 |
| 2008 | Val Pellice | 28-29/6; 5/7 | 52 | 11.183 | 826 | 42 | 177 | 93 | 122 | 240 | 152 | 5,8 |
| | Val Chisone | 20/4; 21-22-29/6 | 35 | 6.396 | 487 | 12 | 104 | 63 | 73 | 164 | 71 | 6,0 |
| | Val Germanasca | 20/4; 22/6; 1/7 | 45 | 8.876 | 747 | 21 | 152 | 90 | 137 | 208 | 139 | 6,7 |
| | TOTALI | | 132 | 26.455 | 2.060 | 75 | 433 | 246 | 332 | 612 | 362 | 6,2 |
| 2009 | Val Pellice | 13-14/6 | 49 | 10.203 | 936 | 24 | 226 | 89 | 131 | 302 | 164 | 7,0 |
| | Val Chisone | 18-25/4; 20-21/6 | 40 | 7.134 | 415 | 9 | 59 | 73 | 74 | 124 | 76 | 5,0 |
| | Val Germanasca | 18-25/4; 3/5; 21/6 | 39 | 7.758 | 538 | 22 | 104 | 48 | 98 | 136 | 130 | 5,6 |
| | TOTALI | | 128 | 25.095 | 1.889 | 55 | 389 | 210 | 303 | 562 | 370 | 6,0 |
| 2010 | Val Pellice | 12-13/6 | 49 | 10.225 | 1.086 | 34 | 285 | 124 | 147 | 324 | 172 | 7,8 |
| | Val Chisone | 17-18/4; 19-22/6 | 37 | 6.789 | 485 | 17 | 70 | 73 | 87 | 133 | 105 | 6,1 |
| | Val Germanasca | 18/4; 27/6 | 40 | 8.404 | 674 | 28 | 126 | 66 | 125 | 173 | 156 | 6,5 |
| | TOTALI | | 131 | 25.418 | 2.245 | 79 | 481 | 263 | 359 | 630 | 433 | 6,9 |
| 2011 | Val Pellice | 11-12/6 | 48 | 11.155 | 1.066 | 36 | 255 | 102 | 179 | 321 | 173 | 7,3 |
| | Val Chisone | 16-17/4; 18/6 | 39 | 6.789 | 380 | 29 | 1 | 56 | 88 | 104 | 102 | 5,6 |
| | Val Germanasca | 17/4; 19/6 | 45 | 9.080 | 738 | 17 | 149 | 79 | 121 | 205 | 167 | 6,4 |
| | TOTALI | | 132 | 27.024 | 2.184 | 82 | 405 | 237 | 388 | 630 | 442 | 6,6 |
| 2012 | Val Pellice | 16-17/6 | 51 | 11.035 | 1.000 | 55 | 233 | 95 | 156 | 301 | 160 | 7,0 |
| | Val Chisone | 21-22/4; 23/6 | 41 | 7.148 | 384 | 39 | 4 | 70 | 89 | 109 | 73 | 5,3 |
| | Val Germanasca | 22/4; 24/6 | 45 | 9.054 | 637 | 11 | 127 | 55 | 120 | 189 | 135 | 5,6 |
| | TOTALI | | 138 | 27.237 | 2.021 | 105 | 364 | 220 | 365 | 599 | 368 | 6,0 |
| 2013 | Val Pellice | 15-16/6 | 51 | 10.760 | 1.142 | 31 | 287 | 112 | 180 | 387 | 145 | 7,9 |
| | Val Chisone | 24-25/4; 5/5; 22/6 | 36 | 6.811 | 367 | 17 | 47 | 59 | 68 | 93 | 83 | 4,7 |
| | Val Germanasca | 5/5; 23/6 | 44 | 8.889 | 789 | 88 | 161 | 55 | 132 | 218 | 135 | 7,0 |
| | TOTALI | | 131 | 26.460 | 2.298 | 136 | 495 | 226 | 380 | 698 | 363 | 6,8 |
| 2014 | Val Pellice | 14-22/6 | 46 | 10.075 | 985 | 37 | 239 | 114 | 159 | 336 | 100 | 7,4 |
| | Val Chisone | 12-13/4; 14-21/6 | 38 | 7.069 | 344 | 15 | 51 | 46 | 65 | 122 | 45 | 4,1 |
| | Val Germanasca | 13/4; 22/6 | 46 | 9.205 | 709 | 11 | 139 | 56 | 108 | 193 | 202 | 6,2 |
| | TOTALI | | 130 | 26.349 | 2.038 | 63 | 429 | 216 | 332 | 651 | 347 | 6,1 |
| 2015 | Val Pellice | 20-21/6 | 44 | 9.969 | 928 | 19 | 210 | 121 | 159 | 295 | 124 | 7,2 |
| | Val Chisone | 18-24/4; 20/6 | 36 | 6.574 | 398 | 43 | 7 | 75 | 88 | 85 | 100 | 5,9 |
| | Val Germanasca | 26/4; 21/6 | 41 | 8.641 | 645 | 78 | 114 | 72 | 107 | 176 | 98 | 6,1 |
| | TOTALI | | 121 | 25.184 | 1.971 | 140 | 331 | 268 | 354 | 556 | 322 | 6,5 |
| 2016 | Val Pellice | 11-12/6 | 49 | 10.752 | 969 | 57 | 211 | 111 | 150 | 299 | 141 | 7,0 |
| | Val Chisone | 16-24/4; 18/6 | 38 | 6.822 | 346 | 28 | 19 | 46 | 72 | 95 | 86 | 4,8 |
| | Val Germanasca | 16-24/4-19-24/6 | 40 | 8.529 | 604 | 16 | 104 | 54 | 102 | 162 | 166 | 5,9 |
| | TOTALI | | 127 | 26.103 | 1.919 | 101 | 334 | 211 | 324 | 556 | 393 | 6,1 |
| 2017 | Val Pellice | 10-11/6 | 45 | 9.810 | 669 | 44 | 140 | 60 | 109 | 211 | 105 | 5,4 |
| | Val Chisone | 15-22/4; 17/6 | 38 | 7.122 | 287 | 16 | 4 | 56 | 83 | 63 | 65 | 4,0 |
| | Val Germanasca | 8-15/4; 10/6 | 41 | 8.633 | 514 | 10 | 85 | 62 | 108 | 124 | 125 | 5,0 |
| | TOTALI | | 124 | 25.565 | 1.470 | 70 | 229 | 178 | 300 | 398 | 295 | 4,9 |
| 2018 | Val Pellice | 9-10/6 | 48 | 10.662 | 917 | 65 | 168 | 127 | 150 | 263 | 144 | 7,0 |
| | Val Chisone | 15/4; 16/6 | 32 | 5.669 | 205 | 9 | 29 | 32 | 54 | 54 | 27 | 3,1 |
| | Val Germanasca | 15/4; 17/6 | 44 | 9.130 | 561 | 14 | 88 | 53 | 111 | 126 | 169 | 5,2 |
| | TOTALI | | 124 | 26.016 | 1.683 | 88 | 285 | 212 | 315 | 443 | 340 | 5,3 |

| Anno | Distretto | Data | N. squadre | Sup. censita ha | TOTALE | Indet. | Capretti | Yearlings | Maschi adulti | Femmine adulte | Adulti indet. | Densità Capi/100 ha |
|------|----------------|-----------------|------------|-----------------|--------------|-----------|------------|------------|---------------|----------------|---------------|---------------------|
| 2019 | Val Pellice | 8-15/6 | 47 | 10.198 | 954 | 47 | 194 | 110 | 165 | 282 | 156 | 7,5 |
| | Val Chisone | 13-14-20/4-15/6 | 40 | 7.285 | 357 | 28 | 14 | 65 | 83 | 101 | 66 | 4,6 |
| | Val Germanasca | 13-20/4-16/6 | 42 | 8.814 | 721 | 16 | 151 | 78 | 151 | 212 | 113 | 6,5 |
| | TOTALI | | 129 | 26.297 | 2.049 | 91 | 359 | 253 | 399 | 595 | 335 | 6,4 |
| 2020 | Val Pellice | 14/6 | 37 | 7.905 | 613 | 30 | 106 | 70 | 132 | 174 | 101 | 6,4 |
| | Val Chisone | 20/6 | 26 | 5.156 | 361 | 13 | 70 | 40 | 54 | 121 | 63 | 5,6 |
| | Val Germanasca | 20-21/6 | 39 | 8.357 | 595 | 25 | 111 | 59 | 121 | 160 | 119 | 5,8 |
| | TOTALI | | 102 | 21.418 | 1.569 | 68 | 287 | 169 | 307 | 455 | 283 | 6,0 |

Note: il censimento degli anni 2000, 2001, 2002, 2003, 2004, 2006 e 2007, 2015, 2016, 2017 e 2019 in Val Chisone è stato realizzato in parte a marzo/aprile (Comuni di Roure, Perosa A., Pinasca, Inv. Pinasca, Pramollo) in parte a giugno (Pragelato); il censimento degli anni 2005, 2008, 2009, 2010, 2011, 2012, 2013, 2014 e 2018 in Val Chisone è realizzato in parte in aprile (Comuni di Roure, Inv. Pinasca, Pramollo) in parte a giugno (Persosa Arg., Pragelato, Pinasca); il censimento degli anni a partire dal 2000 in Val Germanasca è realizzato in parte a marzo/aprile (Comuni di Pomaretto e Vallone di Riclareto). La densità è espressa al netto degli individui di classe 0 (capretti).

COMMENTO

I risultati complessivi del censimento del camoscio sono stati penalizzati da un ridotto numero di operatori e da condizioni meteorologiche negative in uno dei due giorni previsti per il conteggio della Val Pellice, che hanno costretto a organizzarlo unicamente nell'unica giornata ancora prevista, sfruttando al massimo gli operatori disponibili e sacrificando le zone di protezione i cui animali non erano comunque conteggiabili ai fini del piano di prelievo.

L'epidemia del COVID-19 e la conseguente quarantena, che hanno bloccato gli spostamenti delle persone per due mesi (marzo-aprile) hanno inoltre impedito di censire, come da previsioni, le zone della bassa Val Chisone e della bassa Val Germanasca normalmente censite, insieme al Cervo ed al Capriolo, prima del ricaccio della foglia.

La stessa epidemia, con la naturale incertezza per il futuro, ha influenzato negativamente la disponibilità degli operatori, in passato già sempre "contati" per questo censimento.

Con gli operatori disponibili e le condizioni ambientali di fine giugno sono state fatte delle scelte forzate: non sono state censite le zone fortemente boscate di bassa valle e le zone all'interno degli istituti di protezione (gli animali contati in queste aree tanto sarebbero stati decurtati per il calcolo del piano di prelievo).

Confrontando i dati ottenuti con quelli degli anni passati relativi alle sole superfici venabili, il quadro è meno sconcertante rispetto al -23% di camosci complessivamente censiti rispetto al 2019. La Val Pellice fa segnare una lieve flessione (-6,4%), la Val Chisone un leggero incremento (+10%, ma nel 2019 molte zone erano state censite prima dei parti), la Val Germanasca una netta diminuzione (-17%).

In futuro per un adeguato monitoraggio di questa specie dovranno essere adottati accorgimenti regolamentari per aumentare la disponibilità di operatori, soprattutto dei cacciatori più "giovani", che disertano totalmente questo censimento anche quando sono interessati al prelievo di questo unguato.

Risultati dei censimenti al Camoscio dal 1996 al 2020

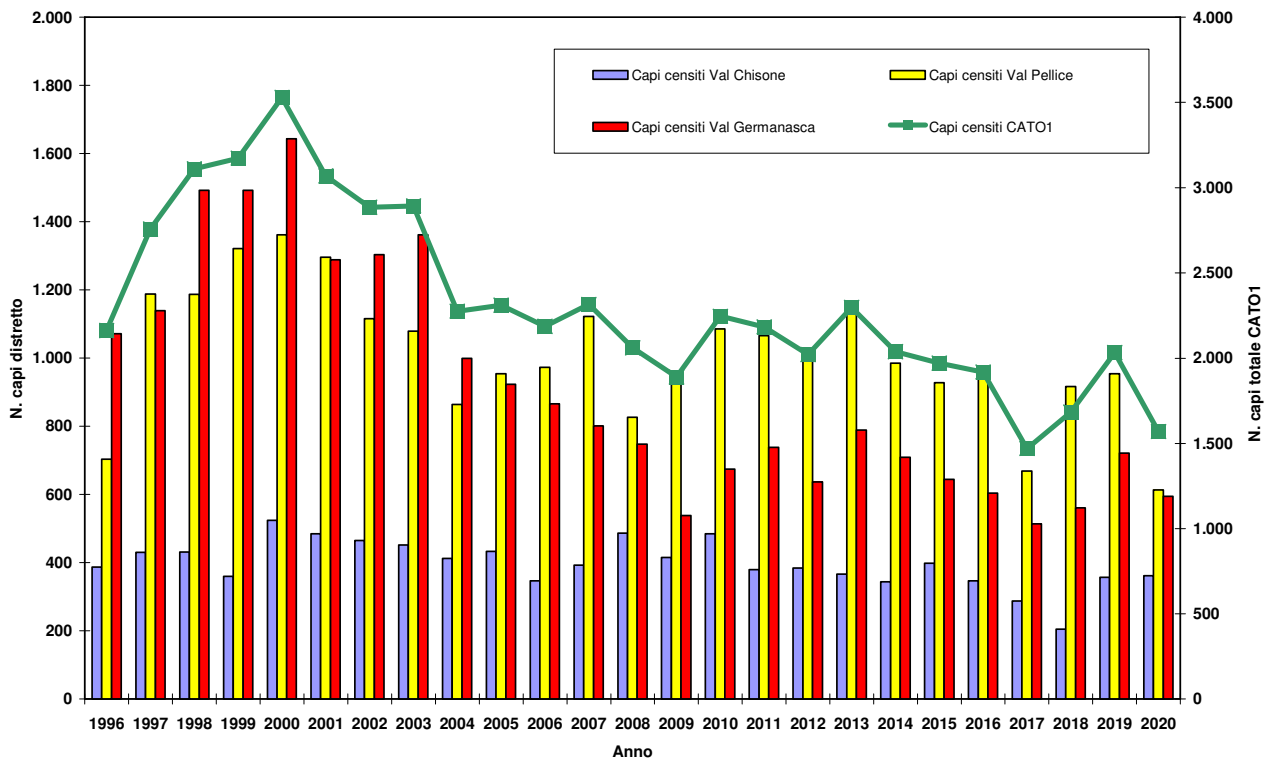

Superficie censita e densità complessiva osservata dal 1996 al 2020

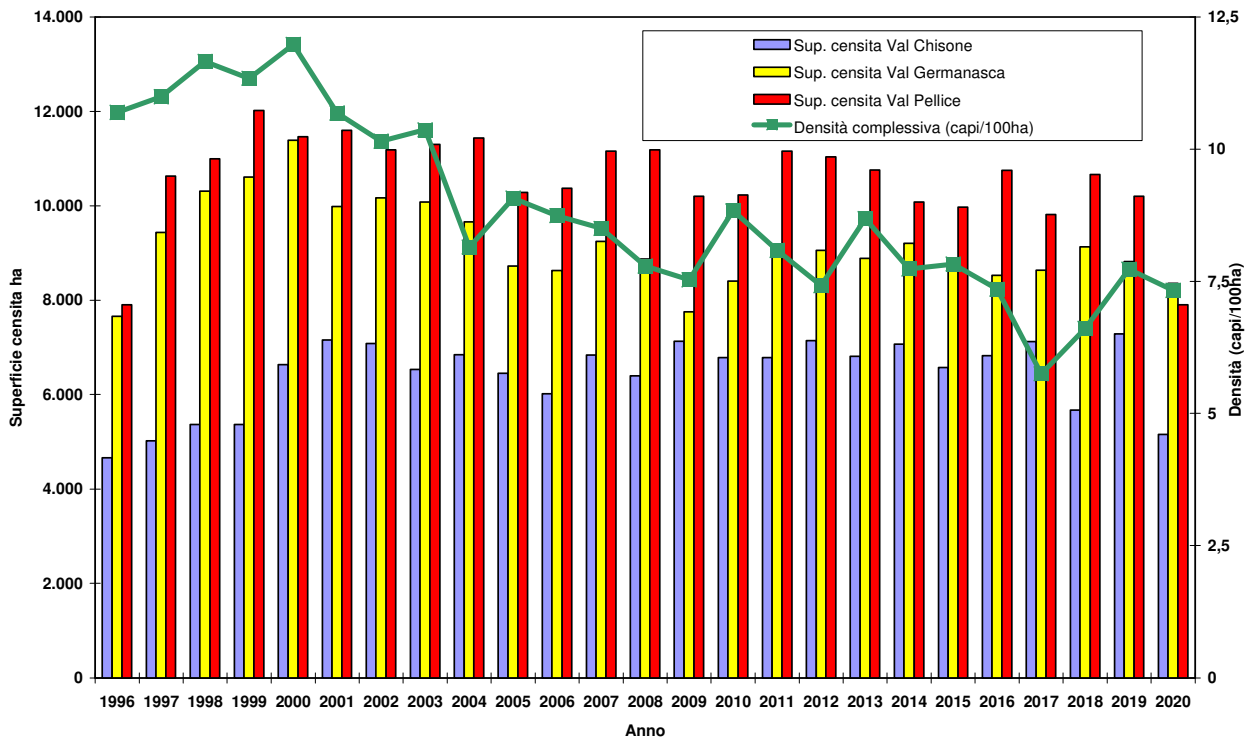

Analisi delle variazioni nel numero di animali censiti dal 2011 al 2020 per macrozona – Val Pellice

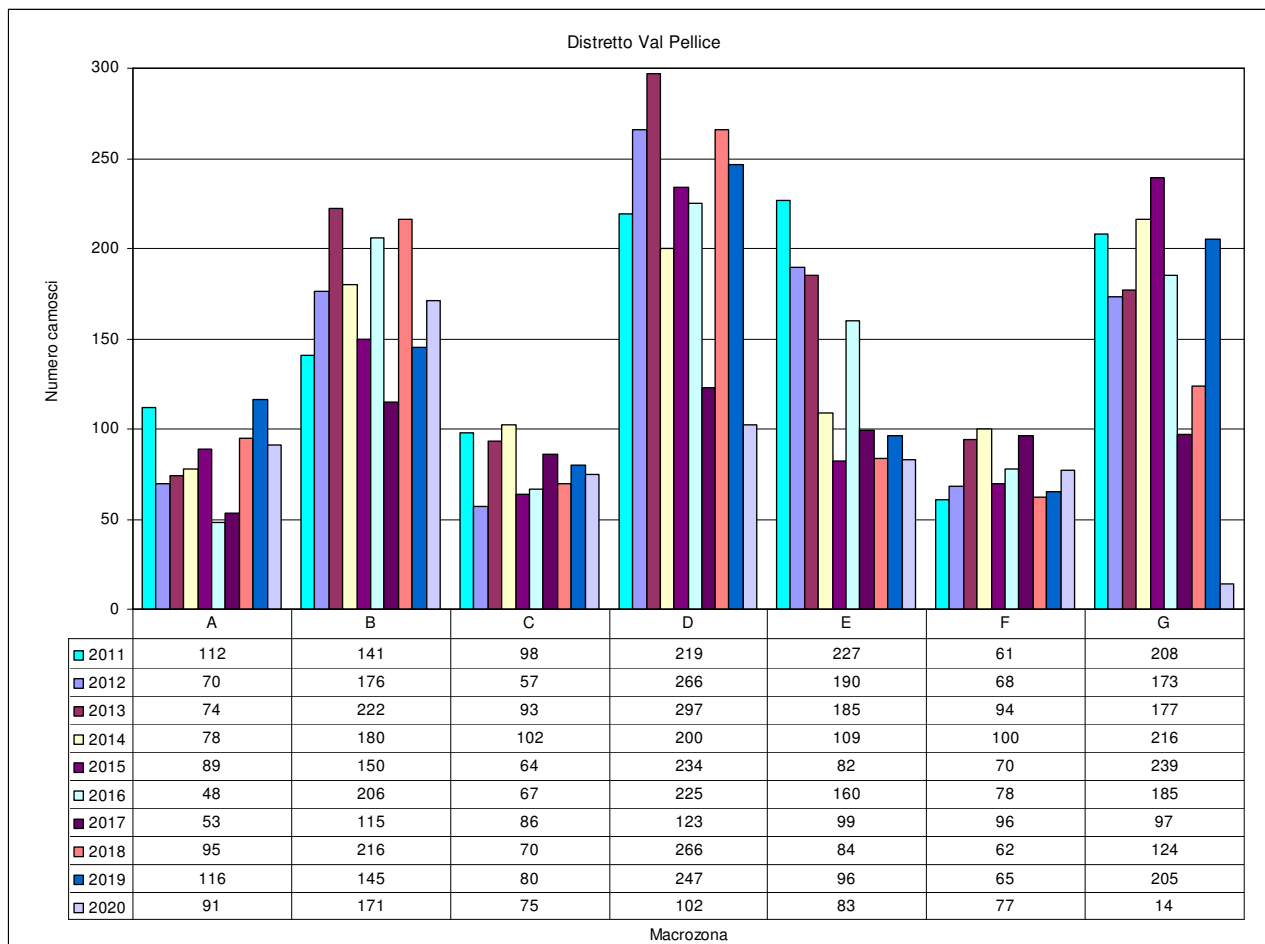

Legenda: A=Confine CACN1 (Frioland-Rocche nere); B=Confine Francia (Col vei - Crosennetta); C=Crosenna - Bancet - Bariund; D=Giulian -Pisset-Subiasco; E=Rospard-Vandalino; F=Angrogna; G=Oasi Barant e aree limitrofe.

Analisi delle variazioni nel numero di animali censiti dal 2011 al 2020 per macrozona – Val Chisone

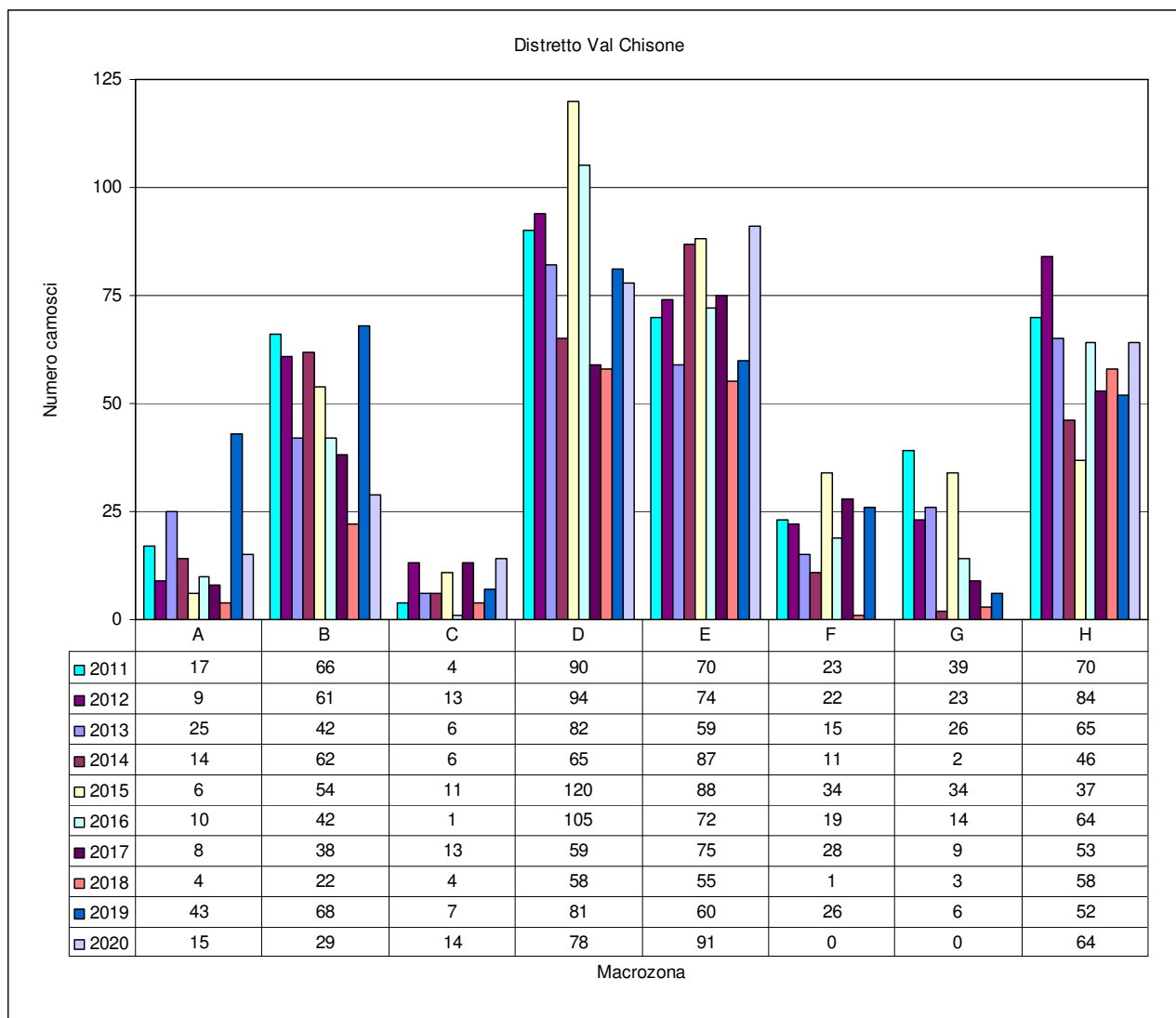

Legenda: A=Confini PNOR; B=Malvicino-Clea-Bourcet; C=Garnier; D=Bocciarda; E=Grandubbione; F=Pramollo-Sappè; G=Inverso Pinasca; H=Pragelato. Tutte le consistenze sono al netto degli individui di classe 0.

Analisi delle variazioni nel numero di animali censiti dal 2011 al 2020 per macrozona – Val Germanasca

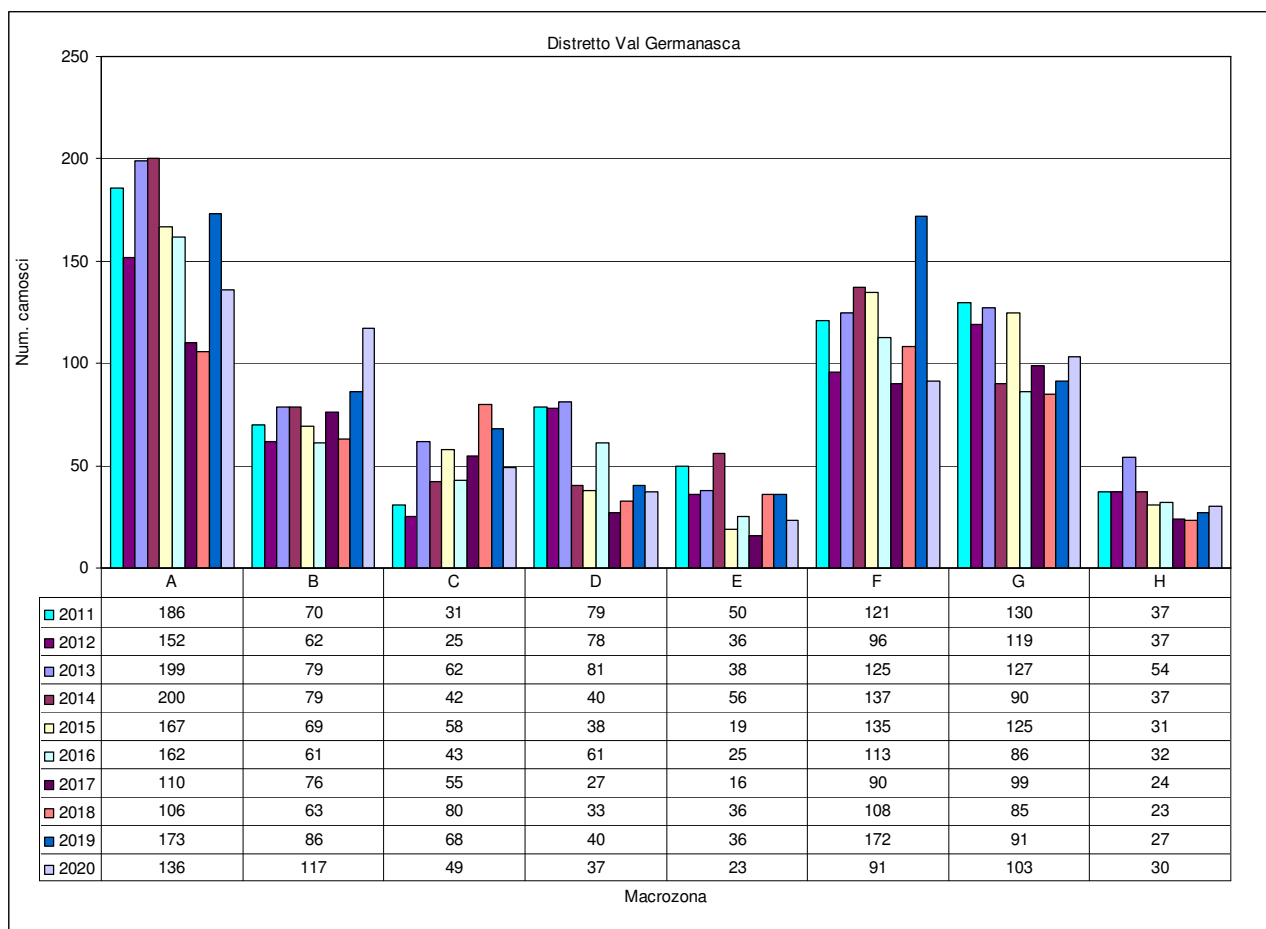

Legenda: A=Frappier-Longia-Vergia-Galmount; B=Guglia-Miniere-Giulian-Rocca Bianca; C=Rodoretto; D=Salza
E=Fontane-Pomaifrè; F=Massello; G=Faetto-Crosetto; H=Muret.

CENSIMENTO UNGULATI 2020

CARTOGRAFIA

Censimento primaverile Muflone 2020 - Area di censimento prevista

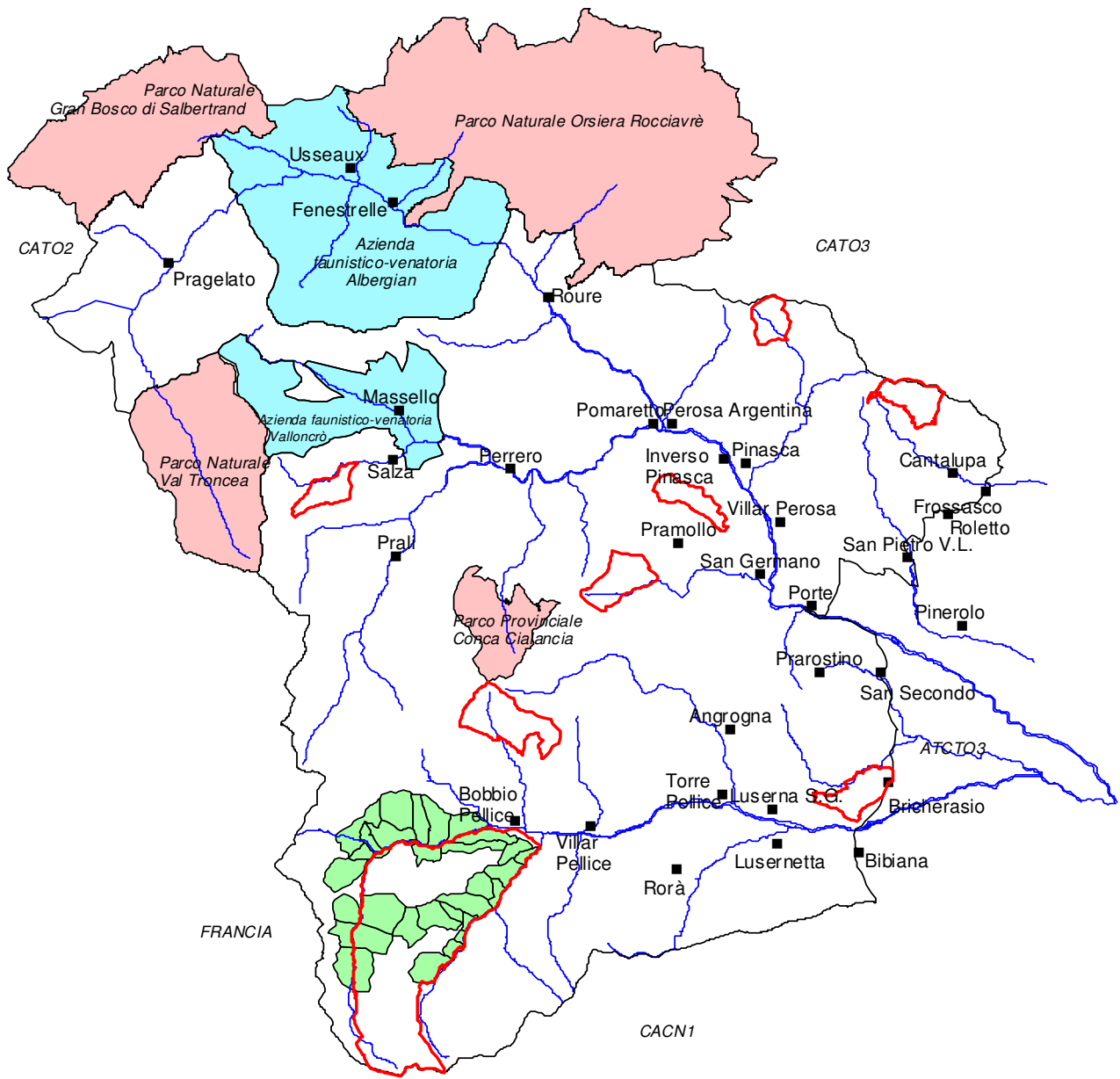

Censimento estivo Muflone 2020 - Area di censimento prevista

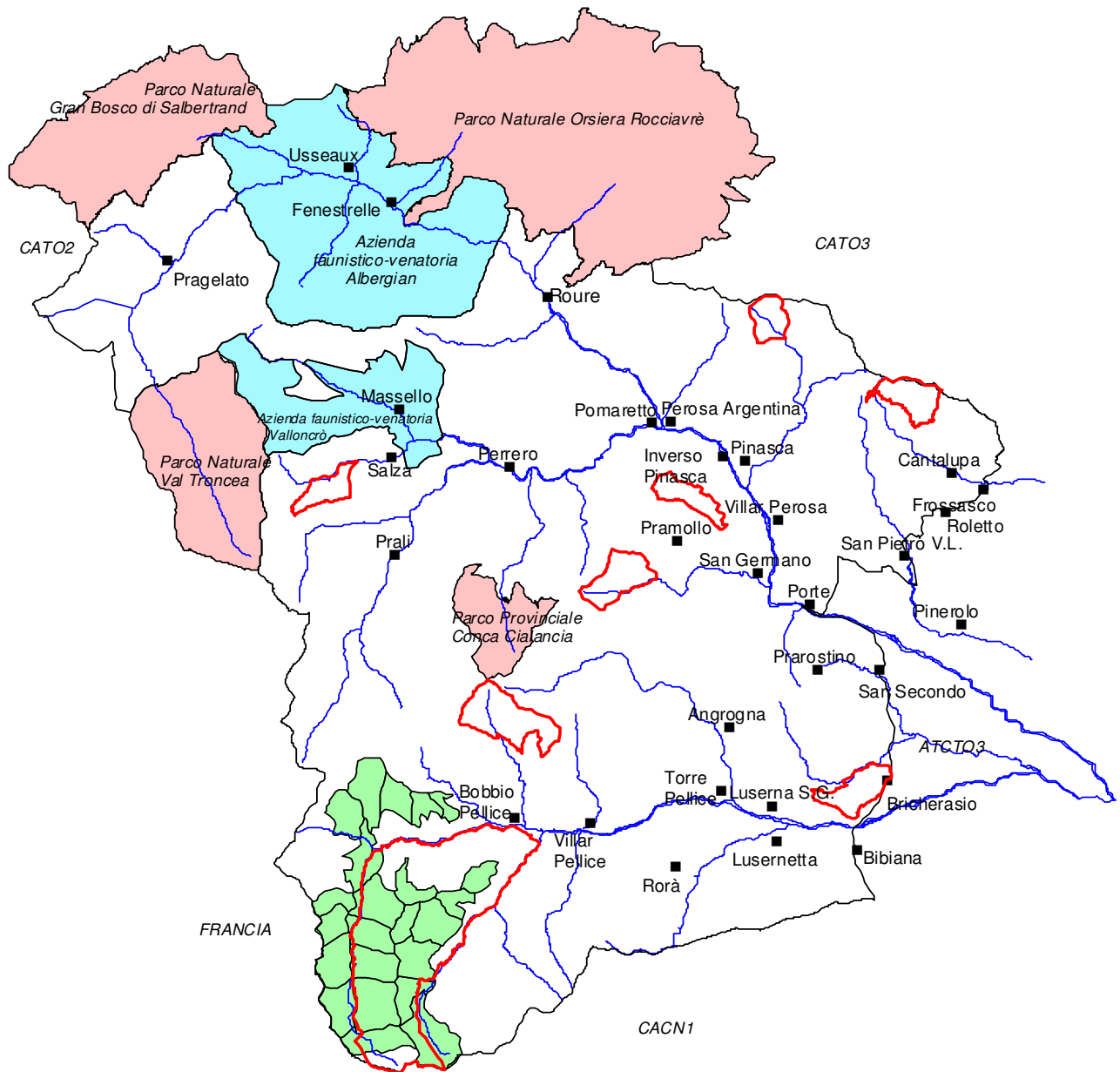

- Istituti provinciali
- Confini CATO1
- Paesi principali
- ^ Corsi d'acqua principali
- Parchi regionali
- Aziende faunistico-venatorie
- Zone di osservazione muflone

0 2 4 6 8 Kilometers

Censimento Camoscio 2020 - Area di censimento prevista

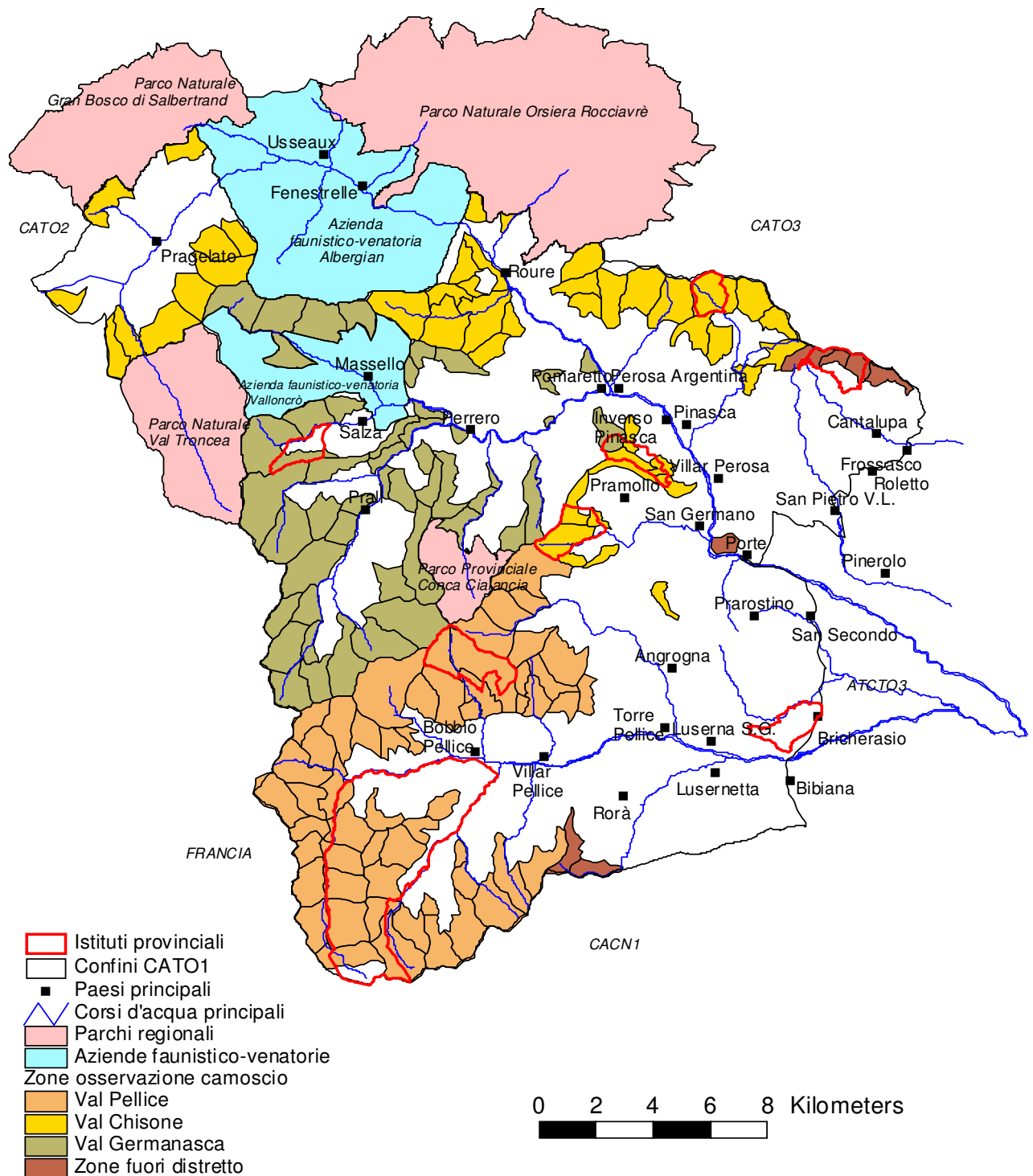

Censimento primaverile Muflone 2020 – Area di monitoraggio e localizzazione animali osservati

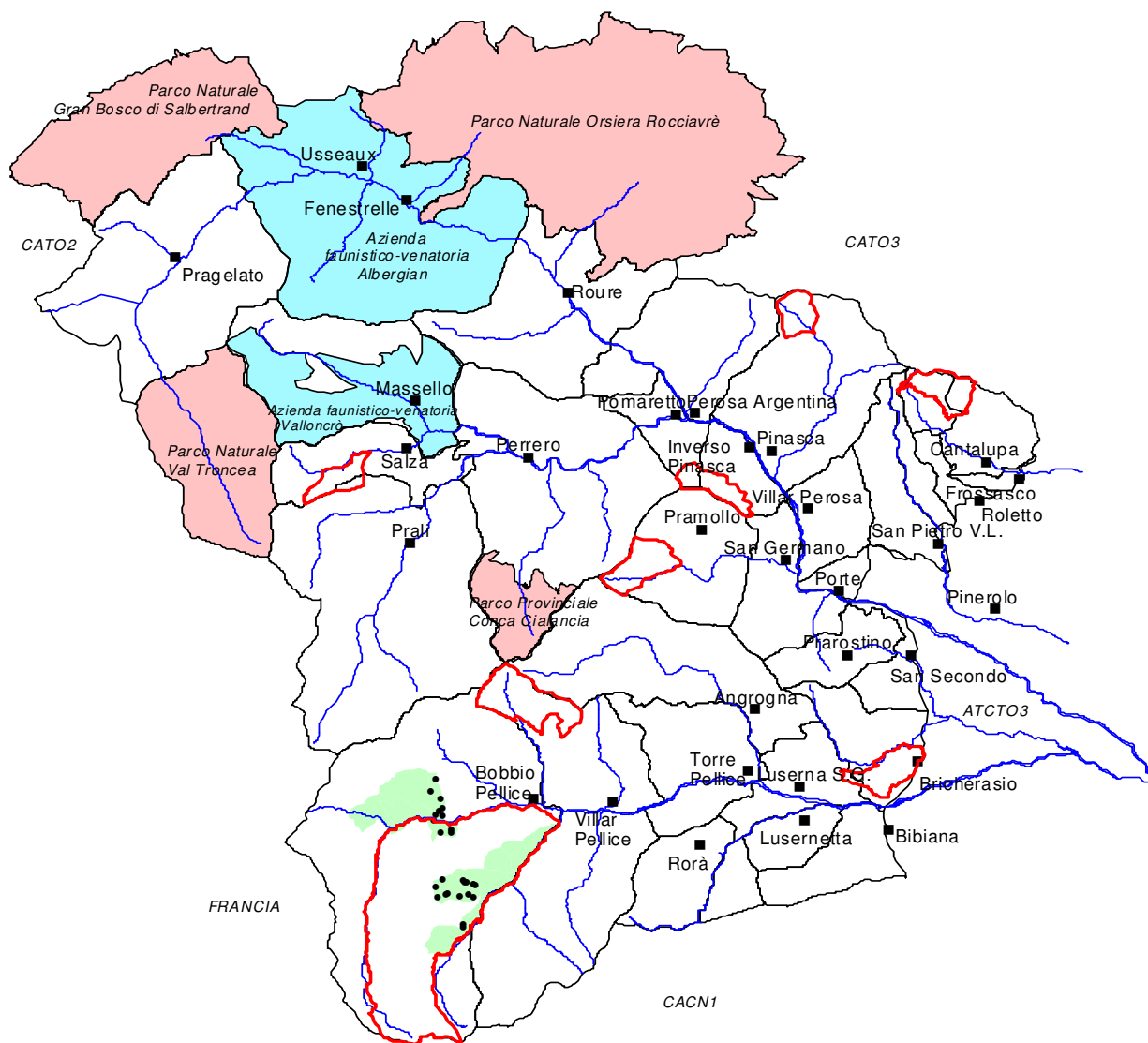

- Istituti provinciali
- Paesi principali
- ∟ Corsi d'acqua principali
- Confini comunali
- Parchi regionali
- Aziende faunistico-venatorie

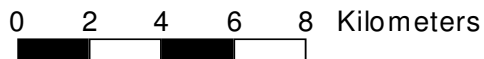

Censimento estivo Muflone 2020 – Area di censimento e localizzazione animali osservati

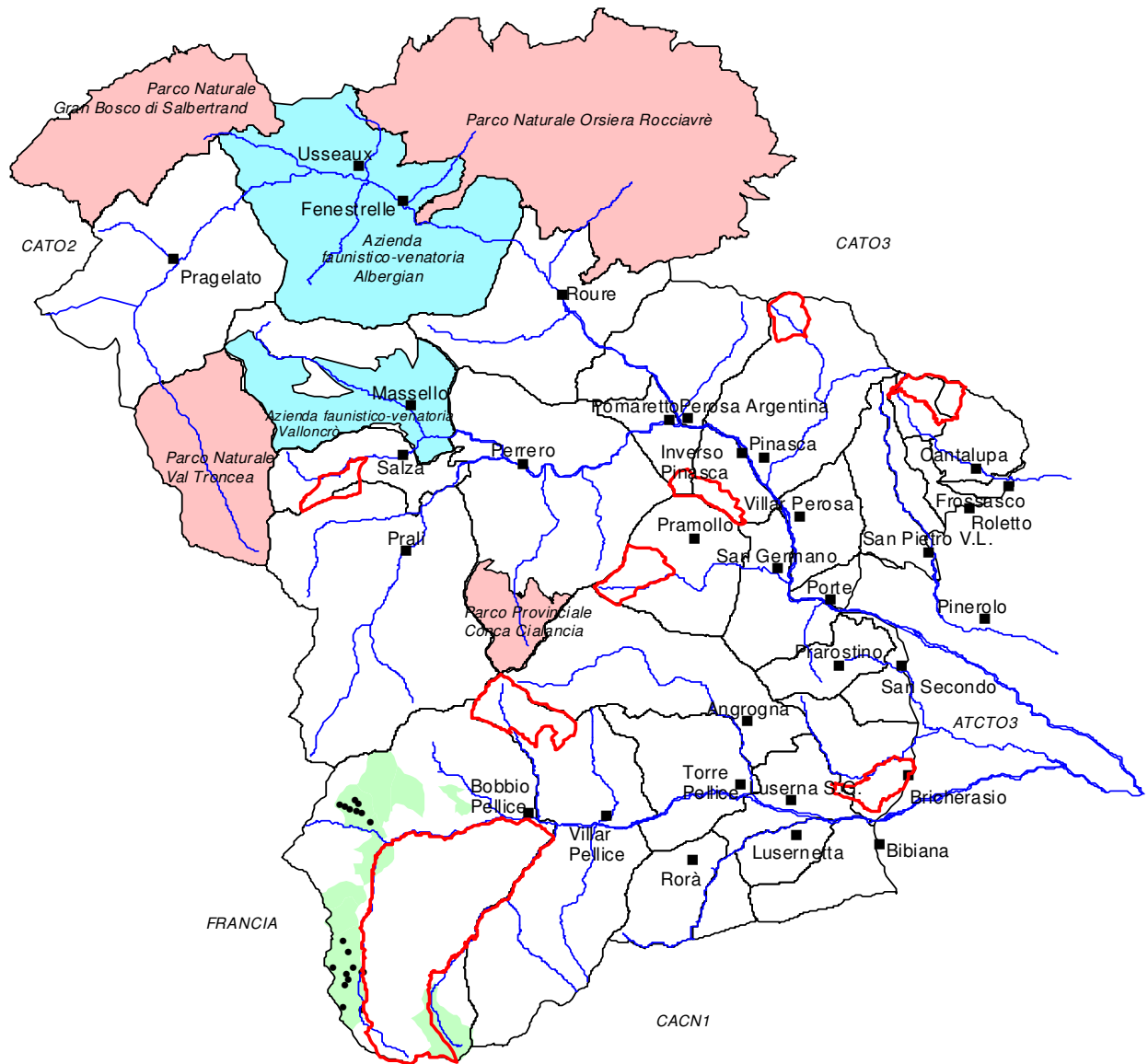

- Istituti provinciali
- Paesi principali
- ^ Corsi d'acqua principali
- Confini comunali
- Parchi regionali
- Aziende faunistico-venatorie

0 2 4 6 8 Kilometers



Censimento Camoscio 2020 – Area di censimento e localizzazione animali osservati

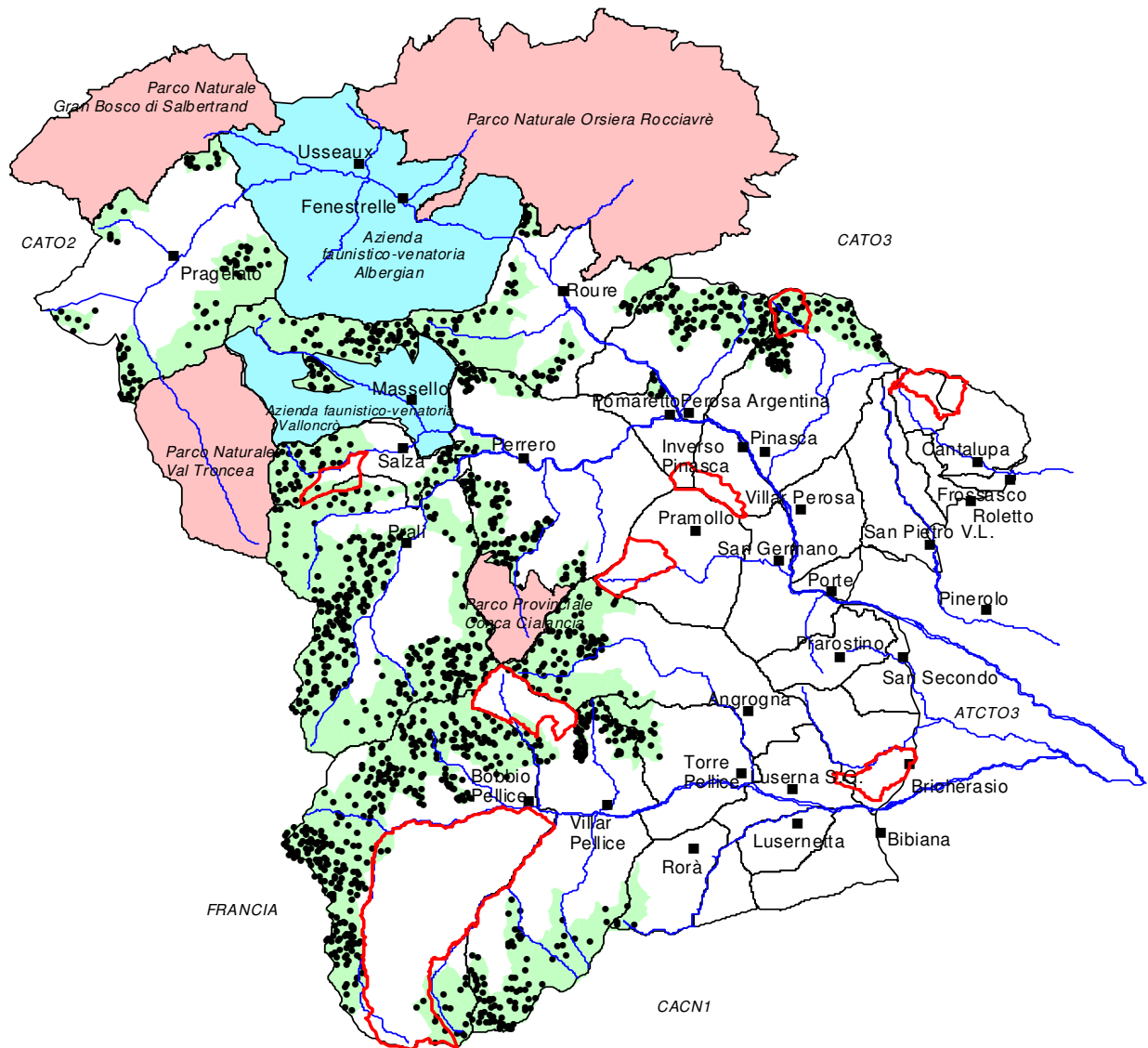

- Istituti provinciali
- Paesi principali
- Corsi d'acqua principali
- Confini comunali
- Parchi regionali
- Aziende faunistico-venatorie

0 2 4 6 8 Kilometers



Censimento Camoscio 2020 - Densità osservate

